Biblioteca del Banco Central de Bolivia – La Paz

AHORA SÍ!
APROVECHE LAS FABULOSAS REBAJAS DE MAYO
Manaco SIMBOLO DE CALIDAD

UN REGALO CON AMOR...
Manaco SIMBOLO DE CALIDAD

PRESENCIA

MATUTINO FUNDADO EL 28 DE MARZO DE 1952
AÑO XXIV - Nº 6.089 - LA PAZ, BOLIVIA, MARTES 20 DE MAYO DE 1975 - 14 PAGINAS - $b. 2.00
AÑO DEL SESQUICENTENARIO

por orden del Presidente

Juicio criminal contra la Gulf

- JUICIO A LA GULF.- El Fiscal en lo Penal, Rolando Simbrón, anunció anoche haber requerido, por orden del Presidente de la República, la sumaria criminal contra la empresa Gulf Oil Corporation, para castigar los delitos de cohecho y soborno, tipificados por nuestras leyes, en que incurrió esa compañía petrolera. Afirmó que quienes intervinieron en esos hechos, serán drásticamente castigados. El representante de Gulf en Bolivia, Carlos Dorado Chopitea, desde hace dos días, está bajo vigilancia, y Robert Dorsey será obligado a comparecer ante la justicia boliviana.

Bajo arresto domiciliario el representante de esa compañía

..En cumplimiento de instrucciones terminantes del Presidente de la República, el Ministerio Público ha requerido anoche el enjuiciamiento criminal de la empresa Gulf Oil Corporation y de los que resultaren culpables, coautores, cómplices y encubridores de los delitos de cohecho y soborno, tipificados por la legislación penal boliviana.

Dentro de las medidas precautorias adoptadas por las autoridades, el representante en Bolivia de la Gulf Oil Corp., Carlos Dorado Chopitea, ha sido puesto bajo vigilancia. Aunque todavía no ha sido detenido, guarda arresto domiciliario, para evitar su fuga del país. Tan pronto como se conozcan los nombres de quienes intervinieron en los hechos denunciados por la Gulf, serán inmediatamente detenidos, pero, según explicó el Fiscal de Distrito en lo Penal, han sido tomadas las medidas necesarias encaminadas a impedir que los implicados de haber entregado o recibido las "contribuciones políticas" a las que aludió la empresa Gulf, delito tipificado como cohecho y soborno, abandonen el país y burlen la acción de la justicia.

En conferencia de prensa, realizada anoche en el Ministerio del Interior, el Fiscal de Distrito en lo Penal, Dr. Rolando Simbrón Velasco, hizo conocer su requerimiento ante la justicia ordinaria para la acción criminal contra Gulf Oil Corporation. Señaló que el presidente de Gulf, B. Robert Dorsey, inculpado también en la acción, deberá comparecer ante la justicia boliviana como representante legal de esa compañía petrolera, a cuyo fin se librarán exhortos suplicatorios. Dorsey, como se sabe, reside en los Estados Unidos, aunque se suponía que había estado en tránsito por nuestro territorio.

Según explicó el Fiscal Simbrón, los delitos fueron cometidos en territorio boliviano y, de consiguiente, quienes incurrieron en ellos y los que representan a la empresa que contravino las leyes nacionales, deberán responder también ante la justicia de nuestro país.

El Fiscal afirmó, con todo énfasis, que la ley no será burlada y que quienes la contravinieron deberán responder por los delitos cometidos.

ORDEN PRESIDENCIAL

El Presidente Hubo Banzer Suárez dirigió ayer una nota al Ministro del Interior Cnl. Juan Pereda Asbún, ordenándole que, a través del Ministerio Público, se enjuicie a Gulf Oil Corp. La orden presidencial dice:

A.G.P.R. Nº 57/75
La Paz, 19 de mayo de 1975
Señor Cnl. DEMA.
JUAN PEREDA ASBUN
Ministro del Interior, Migración y Justicia
Presente.

Señor Ministro:

El pueblo y gobierno bolivianos han sido conmovidos por el escándalo que las imputaciones de Gulf Oil Corporation han originado en el ámbito interno e internacional, respecto a "contribuciones políticas" que dicha empresa habría efectuado en Bolivia.

Consecuente con la posición indeclinable que desde el primer momento ha adoptado mi Gobierno frente a aquellas declaraciones, solicito a usted impartir instrucciones al Ministerio Público para que, en el día, proceda al enjuiciamiento de Gulf Oil Corporation por los delitos que reconoce haber cometido con la entrega de "contribuciones políticas" y por haber lesionado la dignidad nacional. Igualmente contra todos aquellos que sean individualizados por dicha empresa como partícipes de tales "contribuciones", los que deberán merecer las máximas sanciones previstas por nuestra legislación penal.

Con este motivo, saludo a usted atentamente.
Gral. HUGO BANZER SUAREZ, Presidente de la República

En cumplimiento de esa orden, el Ministro Pereda Asbún dispuso que el Fiscal Rolando Simbrón de cumplimiento a las instrucciones del Presidente de la República.

REQUERIMIENTO DEL FISCAL

El Fiscal del Distrito en lo Penal requirió ante el Juez Instructor de Turno en lo Penal, que abra la sumaria criminal contra la empresa Gulf Oil Corporation. El requerimiento fiscal es el siguiente:

SEÑOR JUEZ INSTRUCTOR DE TURNO EN LO PENAL
Requiero:

Por instrucciones expresas del Excelentísimo señor Presidente de la República, mediante nota cursada al señor Ministro del Interior, Migración y Justicia y trasuntando el sentir de la opinión pública nacional y la sociedad que han sido conmovidas por las publicaciones de la prensa nacional e internacional a raíz de las declaraciones vertidas por los personeros legales responsables de la Empresa Gulf Oil Corporation y, posteriormente, por las notas dirigidas a las autoridades nacionales admitiendo y confesando la entrega de dineros y otros aportes como "contribuciones políticas" en nuestro país, se ha dispuesto que en el día se expida el presente requerimiento para que la justicia ordinaria obre en consecuencia.

Estos hechos contrarios al ordenamiento jurídico boliviano, a la moral pública y a los valores patrios, constituyen delitos tipificados en nuestra legislación punitiva, que lesionan al propio tiempo, el prestigio, la dignidad y la respetabilidad del Estado Nacional, ocasionando escándalo con grave detrimento de nuestras instituciones.

Siendo deber del Ministerio Público, conforme a los artículos 129 al 131 de la Constitución Política del Estado, 114 y siguientes del Código de Procedimiento Penal y 186 y siguientes de la Ley de Organización Judicial, velar y proteger las instituciones estatales y defender a la sociedad, a través de la aplicación de la Ley, requiriendo las sanciones que, en su caso, deberán ser aplicadas, máxime si como en el presente, la Empresa Gulf Oil Corporation, mediante sus represent
es legales tanto en los Estados Unidos de Norteamérica como en La Paz, Bolivia, han admitido públicamente y con plena responsabilidad, la comisión de los delitos a que se refieren los Artículos 158 con referencia al 145 del Código Penal vigente relativos a cohecho y soborno.

Por lo que, a nombre del Estado y pueblo bolivianos, REQUIERO: la instrucción de la sumaria criminal contra la Empresa Gulf Oil Corporation, en las personas de B. Robert Dorsey y Carlos Dorado Chopitea, en su calidad de representantes legales responsables de la citada Empresa y contra los que resultaren culpables, coautores, cómplices y encubridores, por estar los delitos perpetrados dentro de las

Pasa a la página 12

- CONTROL Lisboa 19 (AP).– Los obreros comunistas del diario "La República" preparan hoy la primera edición, después de ocuparlo y asumir su control editorial.- (RADIOFOTO AP)

Pugna entre socialistas y comunistas de Portugal

LISBOA, 19 (AP) - Airados por la ocupación comunista de su diario, los socialistas portugueses convocaron hoy al país a una manifestación para liberar al periódico de manos hostiles.

El peligro de enfrentamiento se perfilaba con claridad cada vez mayor al tiempo que los jefes militares se reunían en asamblea especial, bajo presión de los radicales, para estudiar fórmulas de eliminar las luchas partidistas, y, quizás al mismo tiempo, descartar definitivamente a los políticos civiles.

La acción de los obreros gráficos comunistas que dio como resultado la toma del vespertino "La República" -el único diario de Lisboa no controlado aún por los comunistas- planteó un nuevo problema a los militares, enfrentados ya a una crisis económica de proporciones nacionales y a unidades disidentes del ejército.

Según un informe preparado para su lectura ante la asamblea de las Fuerzas Armadas, de 300 miembros, el ejército se manifestaba dispuesto a desechar los resultados de la elección del 25 de abril, que dio una mayoría abrumadora a los moderados.

Desde hace tiempo, nadie había ya de la presencia militar de revolver el control del país a los civiles.

En lugar de cambiar el curso de su política interna hacia el centro y la democracia parlamentaria, el informe sobre "perspectivas de la evolución política" indica que los militares podrían establecer vínculos directos con el proletariado y con comités revolucionarios vecinales.

En otro informe se hablaba de una franca desilusión ante las rivalidades partidistas y de un claro deseo del ejército de continuar su gobierno sin los civiles.

Es particularmente crítica la actitud del informe frente a los socialistas -máximos ganadores de las elecciones de abril- a quienes acusa de fomentar la división en la clase trabajadora.

Fuentes militares dijeron que también era blanco de censuras el Presidente Francisco Da Costa Gomes, que ha hablado francamente en favor de un gobierno democrático y se ha vinculado con los socialistas.

Algunas fuentes militares consideraban que la asamblea expulsaría a Costa Gomes o declinaría de tal modo su posición -destituyendo sus partidarios- que no podría permanecer mucho tiempo en el Palacio Presidencial.

Con apertura hacia Cuba terminó reunión de OEA

WASHINGTON, 19 (AP).- La Quinta Asamblea General de la Organización de los Estados Americanos clausuró esta noche sus labores después de poner en marcha un proceso destinado a poner fin a las sanciones al régimen del Primer Ministro cubano Fidel Castro.

Los 23 miembros latinoamericanos de la Organización instaron al mismo tiempo a los Estados Unidos a observar los principios de la carta de la OEA en la aplicación de su controvertida Ley de Comercio Exterior.

El Presidente de la Asamblea, Indalecio Liévano Aguirre, llevó por momentos la tormentosa Asamblea a un final sin sorpresas debido a sus impresionante dominio de las técnicas parlamentarias.

"Conviene destacar que el procedimiento novedoso de la consulta informal que se ensayó para nuestras deliberaciones", dijo Liévano, "significó una contribución efectiva para la mejor armonización de los objetivos de los países miembros".

Ello fue una alusión al abandono de la afianzada rutina de agobiar a las asambleas con discursos.

La Asamblea sólo se distrajo la semana pasada en la dramática designación del nuevo Secretario General que recayó en el embajador argentino Alejandro Orfila.

Orfinal visitó hoy al Secretario General saliente Galo Plaza con quien conversó durante 45 minutos sobre los problemas de la transmisión del cargo.

En otra de sus decisiones la Asamblea decidió mantener su vigilancia sobre la cuestión de los derechos humanos en Chile.

El Canciller chileno Patricio Carvajal era uno de los ocho ministros que aún asistían a las deliberaciones que se iniciaron hace 12 días.

Se instruyó a la Comisión de Derechos Humanos de la OEA a que usando todos los medios pertinentes, mantenga informada a la Asamblea sobre la situación en aquel país.

Una vez despachados esos asuntos, la Asamblea volvió a encontrarse con la cuestión cubana.

Sin oposición alguna se decidió convocar a una reunión para modificar el Pacto de Río de Janeiro de un modo que permita el levantamiento de las sanciones que se aplican desde 1964 a Castro.

La reunión se efectuará a partir del 15 de julio en San José de Costa Rica.

Una minoría ha venido bloqueando la política de distensión con La Habana amparada en las reglas actuales que prescriben que la evocación de las sanciones debe ser dispuesta por los dos tercios de los miembros del pacto.

El grupo volvió a mostrar su intransigencia al considerarse un proyecto de declaración presentado por México en el cual se dice que con la aprobación de las reformas al Pacto cada país quedará libre para normalizar sus relaciones con el aislado país antillano.

Chile, Uruguay, Nicaragua y Paraguay se opusieron al documento mexicano cuya intención es abrorar el largo tiempo que tomará el proceso de la ratificación constitucional del protocolo que se adopte en San José.

Se abstuvieron Brasil, BOLIVIA, El Salvador, Guatemala y los Estados Unidos.

Una mayoría de 14 países se expresó siempre por el proyecto indicado por México: Perú, Colombia, Venezuela, Panamá, Argentina, Trinidad, Honduras, Ecuador, Haiti, Jamaica, Costa Rica, la Dominicana, Granada,

- CONTRA ESTADOS UNIDOS.- Lisboa (AP).– Una svástica se ve pintada sobre el escudo de la Embajada Norteamericana en Lisboa, después que manifestantes izquierdistas mancharon la entrada principal anoche. (RADIOFOTO AP)

Bolivia protestará en OEA por "sórdida conducta" de la Gulf

..El Presidente Hugo Banzer instruyó anoche a la Cancillería que Bolivia presente ante la Organización de Estados Americanos una enérgica protesta contra los procedimientos de la Gulf Oil Corporation que, con sus "contribuciones políticas" ha mellado la dignidad del país.

Las instrucciones del Presidente están contenidas en una nota que dirigió al Canciller Alberto Guzmán Soriano, quien de inmediato las retransmitió a la delegación boliviana que asiste a la asamblea general de la OEA, en Washington.

La decisión del Presidente, lo mismo que la nota al Canciller, fueron conocidas poco después de una reunión que tuvo el Gral. Banzer con el Alto Mando Militar, el cual le reiteró el apoyo pleno de las Fuerzas Armadas a su autoridad y a su régimen.

La protesta boliviana estaría también destinada a presionar a la compañía para que revele cuanto antes quienes habrían sido receptores de las "contribuciones políticas" que asegura que, "bajo presión", se vio obligada a realizar en nuestro país.

De acuerdo con informaciones proporcionadas por la propia compañía, sus "contribuciones" en Bolivia fueron realizadas entre 1966 y 1969 y totalizan 460.000 dólares.

En la reunión del Presidente con el Alto Mando, estuvieron también presentes el Canciller, los ministros de Hidrocarburos y Energía, de Planificación y Coordinación, del Interior y Secretario de Informaciones.

LA NOTA

La carta del Presidente al Canciller dice:
A.G.P.R. Nº 58/75
La Paz, 19 de mayo de 1975
Señor Gral. Brig.
ALBERTO GUZMAN SORIANO
Ministro de Relaciones Exteriores
Presente.
Señor Ministro:

Como es de su conocimiento, la Gulf Oil Corporation ha reconocido públicamente haber efectuado en nuestro país "contribuciones políticas", que vulneran la dignidad de la Nación.

Encontrándose la Organización de Estados Americanos en su período ordinario de reuniones, solicito a usted instruir a nuestra Delegación que, a nombre del Gobierno y pueblo bolivianos, presente la más enérgica protesta por los sórdidos procedimientos utilizados por Gulf Oil Corporation que atentan contra la moral, el honor y las leyes de los países en desarrollo.

Con este motivo, saludo a usted muy atentamente.
Gral. HUGO BANZER SUAREZ, Presidente de la República.

APOYO

El Comando Conjunto de las Fuerzas Armadas expresó anoche al Presidente de la República, a nombre de la institución castrense, "su apoyo y respaldo incondicional" a la actitud del Gobierno frente a las aseveraciones de Gulf Oil Corporation y los pasos que había efectuado en el país para ganar ventajas.

El Contralmirante Javier Pinto Tellería, actual Jefe Alterno del Comando Conjunto, informó también, al término de una reunión cumplida en Palacio de Gobierno hasta la 1 h. 21, que los jefes militares hicieron conocer al Primer Mandatario su indignación por declaraciones vertidas por "elementos contrarios al Gobierno y que están en el extranjero, que quieren involucrar al señor Presidente en las implicaciones del caso Gulf". Agregó que, en ese sentido, se han recibido pronunciamientos de todas las guarniciones militares del país, en las que también se censura que se trate de mezclar en el problema al Comandante de Ejército, Gral. Carlos Alcoreza y otros militares, que ahora están en función gubernamental.

El Contralmirante Pinto Tellería formuló las declaraciones en presencia del Comandante de Ejército, Gral. Carlos Alcoreza y el Comandante de la FAB, Gral. Oscar Adriázola. Dijo que habían expuesto también su apoyo a la determinación del Gobierno sobre la adopción de medidas para una completa investigación y aplicar las máximas sanciones, en caso de que se comprobara la responsabilidad de ciudadanos bolivianos en las llamadas "contribuciones políticas" de Gulf, sean estas de cualquier condición.

El declarante refirió que el Gral. Hugo Banzer recibió el apoyo y respaldo con beneplácito y les reiteró su determinación de que el lamentable problema creado por Gulf será completamente aclarado. Agregó que el Presidente de la República ha recibido también directamente pronunciamiento de pleno respaldo de las unidades militares y de otros sectores.

Consultado, sobre si el Comando Conjunto había expresado su criterio sobre la retención del saldo de la deuda de indemnización a Gulf, el Contralmirante Pinto dijo que ese es un aspecto para el que se está estudiando un procedimiento legal.

COMUNICADO

Finalmente, el jefe militar anunció que el Comando Conjunto emitirá hoy un comunicado oficial reiterando y fundamentando su posición sobre la situación creada por Gulf Oil Corporation y sus afirmaciones de haber pagado "contribuciones políticas" en el país.

Comunistas anuncian que Vietnam será reunificado

- EL EX PREMIER MINISTRO japonés Eisaku Sato de 74 años de edad, sufrió hoy un ataque de apoplejía, según los médicos, en un restaurante de Tokio. (RADIOFOTO AP).

BANGKOK, 19 (AP).- Algunos de los principales líderes de Hanoi dijeron hoy, con motivo del 85 cumpleaños de Ho Chi Minh, que Vietnam del Norte y del Sur se han de reunir. Añadieron que este fue el último deseo de su fallecido líder.

Radio Hanoi dijo que el Primer Ministro Fan Van Dong declaró ante una reunión multitudinaria en la capital norvietnamita que se había conquistado la victoria y citó la última línea del testamento de Ho:

"Mi último deseo es que nuestro pueblo se consolide para crear y luchar para un Vietnam pacífico, unificado, democrático y próspero y que contribuya apropiadamente a la revolución mundial ".

En otro discurso pronunciado en la manifestación en Hanoi, Truong Chin, dirigente parlamentario señaló:"... Nuestro país definitivamente será unificado. El pueblo del norte y del sur definitivamente estará bajo un solo techo".

En otros acontecimientos en la Indochina:

--El Comandante de la Fuerza de Asalto en el incidente del Mayaguez dijo en la base naval de Subic, en las Filipinas, que la infantería de marina comprometida en el rescate del buque está "en las etapas finales de saber exactamente dónde están" los desaparecidos.

Indicó que están en marcha los esfuerzos para recuperar sus cadáveres.

El Comandange, Teniente Coronel Randall W. Austin de 38 años de edad, rehusó dar más detalles.

Se ha informado que hasta 21 hombres murieron o han desaparecido en el rescate del Mayaguez, la semana pasada, frente a Camboya. Sin embargo, el Pentágono ha rechazado el cálculo de heridos a 49 de la cifra de 70-80 que mencionó ayer.

-- Tailandia aceptó las excusas norteamericanas, con lo que se allanaron las divergencias previas sobre el empleo de bases de aquel país

(Pasa a la página 8)

UMSA suspende labores hoy

Las autoridades de la Universidad Mayor de San Andrés entregaron anoche el siguiente comunicado, en el que anuncian que las actividades académicas y administrativas serán suspendidas hoy.

El comunicado dice:

La Universidad Mayor de San Andrés comunica a los señores docentes, universitarios, personal administrativo y de servicio. La suspensión de actividades el día de mañana martes 20 de mayo , en virtud de que se ha establecido que existen grupos interesados en aprovechar la marcha pacífica a la cual se ha convocado, para perturbar el orden público contraviniendo el artículo 11 del Estatuto de Gobierno promulgado el pasado 9 de noviembre por el Supremo Gobierno.

RELACIONES PUBLICAS
La Paz, 19 de Mayo de 1975.

Canciller Guzmán Soriano:

Marchan lentamente las negociaciones con Chile

- El Canciller Alberto Guzmán Soriano dijo a PRESENCIA que coincide con el documento del Instituto de Investigaciones Internacionales de la UMSA y con la opinión pública en general de que existe lentitud en las negociaciones que se desarrollan en Chile para llegar a una solución para el problema marítimo boliviano.

"Estoy de acuerdo en que los días vuelan y estamos avanzando muy poco", señaló Guzmán Soriano. Quisiéramos hacer más, el tiempo nos está sobrepasando...

La reacción del Ministro de Relaciones Exteriores surgió como respuesta a la pregunta que le formuláramos sobre el documento preparado por el Instituto de Estudios Internacionales de la UMSA, que firman los Dres. Arturo Vilela y Eduardo Arze Quiroga.

En él se realiza un "enfoque actualizado" de algunos aspectos que deberían tomarse en cuenta en esta nueva etapa de las relaciones boliviano-chilenos y se sostiene que "es de suponer que la decisión del gobierno de reanudar relaciones para luego ir a un diálogo diplomático que conduzca a una solución favorable, se inspiró en el criterio de que están dadas las condiciones para un arreglo directo y que, por consiguiente, no habrá que lamentar nuevas frustraciones históricas por una reiterada negativa por parte de Chile".

El documento, entre otros puntos importantes, considera indispensable que se realice lo antes posible una consulta al Perú por parte de Chile, sobre la revisión del Tratado de 1929, que impide que pueda considerarse una salida por Arica como una de las probables soluciones para el problema marítimo boliviano.

Consultado sobre este aspecto y sobre la posibilidad de que Bolivia inicie una acción en este sentido, el Canciller Alberto Guzmán Soriano señaló que, de ninguna manera, le corresponde a nuestro país iniciar una gestión de este tipo con el Perú, país que "no nos ha quitado nada". Empero, dijo que se espera que Chile muestre su buena predisposición y espíritu amplio al iniciar una acción en este sentido.

Acerca de la crítica del Instituto sobre la reserva que se ha dado a la política internacional, referente a la solución portuaria, el Gral. Guzmán Soriano anotó que era lógico que no se puedan hacer públicos aspectos que están sujetos a negociación.

Añadió, sin embargo, a partir de la Reunión de Cochabamba, que fue una consulta a diversas personalidades para obtener un consenso sobre el objetivo marítimo, se inició la política de Retorno al Mar en base a la cual se creó posteriormente la Comisión Marítima.

Guzmán recordó que durante el funcionamiento de la Comisión se había buscado el criterio de profesionales e intelectuales relevantes que hicieron conocer sus puntos de vista en forma escrita.

"Las conclusiones a las que arribó la Comisión Marítima sirvieron de base a una línea coherente de negociación, que es la que actualmente estamos llevando a cabo", señaló.

Aunque reiteró la imposibilidad de divulgar por el momento las líneas de esa política, dijo que la Cancillería y su despacho en particular están abiertos a todos los bolivianos interesados en aportar su experiencia y criterio a la solución del problema marítimo, común a todos.

Biblioteca del Banco Central de Bolivia - La Paz

Presidente de ADEPA afirma:

Está casi asegurado compra de todo el algodón nacional

SANTA CRUZ, 19 (PRESENCIA).- La comercialización de "la casi totalidad" de la cosecha de algodón de la presente gestión, estimada entre 80.000 y 90.000 fardos (cada fardo, 500 libras) está asegurada, según dió a conocer oficialmente la Asociación de Productores de Algodón.

Juan Franco Suárez, Presidente de ADEPA, dió un amplia información a PRESENCIA sobre la situación por la que atraviesa la comercialización del algodón, en vista de informaciones un tanto contradictorias que se generan en este distrito y en la sede del gobierno.

Se dijo que la realidad actual de la comercialización, es que las perspectivas pesimistas que se tenían desde agosto del año pasado, por la baja de precios, han mejorado notablemente en los últimos dos meses.

Los precios - según informó ADEPA - del algodón en el mercado de Liverpool han aumentado de 47.15 dólares quintal (a principios de marzo de este año) a 53.90 dólares/. QUINTAL AL 5 de mayo.

"Consecuentemente - dice Franco Suárez - las ofertas que se nos han formulado en las mismas fechas por el algodón boliviano FOB Buenos Aires o Santos (puerto de embarque), han subido de 36.50 dólares a 45 en la fecha.

Requerido sobre si existe diferencia en cuanto a volúmenes entre la demanda y la producción, expresó "La demanda sobre la casi totalidad de la cosecha de la presente gestión". Agregó que las ventas de la presente cosecha, con contratos firmados y registrados por ADEPA alcanzan a 28.210 fardos, de los cuales han sido ya despachados a puerto 2.000 fardos, pero se viene cargando continuamente desde las desmotadoras del departamento.

Las firmas que han cerrado operaciones de comercialización de fibra son: Agrotécnica (Argentina), "Agibo" (Alemania), Monchy (Bélgica) y Bunge (Brasil).

Con respecto a la producción de 1974, quedaban todavía al primero de enero pasado 36.000 fardos sin colocar. Actualmente, sólo quedan por negociar unos 16.000 fardos de los cuales se calcula que más del 50 por ciento, sufrieron daños en el campo, es decir, se deterioró la fibra por estar expuesta a la intemperie, donde la lluvia y el calor originaron su descomposición. Esta negligencia es atribuida exclusivamente a los productores, quienes no tomaron previsiones para cubrir los fardos con toldos y plásticos o ponerlo bajo techo para su protección.

Esta fibra tendrá que ser seleccionada y re - enfardelada, las partes que estén en buen estado para su comercialización a bajo precio en el mercado nacional. El año pasado, se tuvo un promedio de 41 dólares por quintal base Strict Meddling FOB puerto de embarque.

Por otra parte, aprovechó la entrevista para referirse a publicaciones sobre la mora de los algodoneros. El presidente de ADEPA dijo que conviene hacer notar que se viene confundiendo el origen del problema algodonero. Un aspecto es el de los créditos en mora - dijo - y otro el de la comercialización. El primero no tiene como causa fundamental una mala comercialización, sino una serie de complejos factores completamente ajenos a la venta del algodón.

Con tal argumento, sugirió la necesidad de que debe formarse una comisión de acuerdo a los decretos últimos, para estudiar y definir la futura política de créditos. Aspecto que tiene dijo, una fundamental importancia para el futuro de esta actividad.

Finalmente, habló sobre la producción actual. Indicó que hasta fines de esta semana las diferentes desmotadoras habían procesado 30.693 fardos de fibra de algodón, es decir, aproximadamente un 33 por ciento de la producción estimada.

Todavía se tropieza con la falta de mano de obra para recoger la fibra. Muchos campos, especialmente en las provincias del Norte, donde las plantas no han alcanzado altura de otros debido a la falta oportuna de lluvias, el algodón en "bandera" cubre miles de hectáreas en peligro de perderse, pese a la incorporación a la cosecha de algunos establecimientos de educación del área rural.

Cosechadores de La Paz, Oruro, Potosí, Cochabamba y Chuquisaca continúan llegando.

Distinguieron a Madres Esclavas de María en ciudad de Cochabamba

En una sencilla ceremonia el Prefecto del Departamento Milvoy Eterovic Matenda entregó pergaminos a las Madres de las Esclavas de María que cumplieron más de cuarenta años de permanencia en Cochabamba al servicio de la Educación.

La ceremonia comenzó con palabras del Director de Protocolo de la Prefectura, don Jose Quiroga, quien hizo conocer la labor desplegada por las cinco Hermanas de las Hijas de María en el campo educacional.

Posteriormente el Prefecto del Departamento señaló que el Gobierno y el pueblo estaban convencidos de la invalorable tarea que habían desplegado las religiosas y, que por esa circunstancia les hacía entrega de pergaminos recordatorios.

Agradeció el reconocimiento la Hermana Virginia.

En la composición gráfica, arriba, el Prefecto entrega el pergamino a la Madre Superiora Sor Maria Teresa Garcia; al medio, Monseñor Rosales entrega un pergamino a la Madre Rosa López; abajo, el Alcalde Municipal entrega a la Madre Eloisa Lecea.

Hospital de CNSS en Potosí estará concluído en 1977

POTOSI, 19 (PRESENCIA).- Una comisión de alto nivel de la CNSS, luego de cuatro días de inspección en esta capital, informó a la prensa que el discutido nosocomio de la entidad aseguradora estará concluído entre diciembre de 1976 y marzo de 1977.

El Dr. Jorge Rojas Tardío, Director Ejecutivo de la CNSS dialogó con los periodistas y dio cuenta que "la comisión que preside ha cambiado ideas con representantes de la Cámara Departamental de Minería, Colegio Médico , Federación de Cooperativas Mineras y Sindicato de Rentistas mineros". "En forma separada y luego en conjunto hemos analizado este problema y podemos anunciar una vez por todas que el Hospital Obrero de la CNSS estará terminado en el plazo arriba mencionado", expresó Rojas Tardío, quien asimismo hizo saber que no se ha firmado ningún convenio, porque en otras ocasiones se han rubricado muchísimos y sin que se haya cumplido ninguno de ellos".

El Director Ejecutivo dijo que "se adoptarán las medidas necesarias, se investigará en forma exhaustiva todo lo que se ha hecho y se tomarán en cuenta obras que no estaban consignadas".

"La construcción del Hospital de Potosí es una vergüenza para la entidad y por ello, queremos actuar con celeridad y con previsión", dijo a la prensa el Dr. Rojas Tardío, quien se encontraba rodeado de sus principales colaboradores a nivel nacional, contándose entre ellos, el Director Medico, Raúl Mendoza; el Director de Seguros, Hugo Niño de Guzman, los delegados del directorio, Ernesto Clavijo y Mario Ortiz Choque, los técnicos administrativos, Oscar Baptista y Guillermo Arévalo y el Jefe del Departamento de Ingeniería, René Tejada.

Aunque no citó cifras en torno al financiamiento de las obras, informó que se tramita un crédito del BID de $us. 60.000.000 para concluir y realizar una serie de trabajos en todo el país. "Para el equipamiento - se informó - se está asignando de $us. 1.200.000 a 1.500.000 y las gestiones siguiendo los pasos señalados por ley, están adelantadas"

"En Potosí ya no hay fe en los anuncios de la CNSS y el hospital se concluirá en un cuarto de siglo y que opina Ud. al respecto", inquirió un periodista y el Dr. Rojas Tardío, enfatizó que "justamente esa dura realidad está preocupando a la institución para finalizar la obra y cambiar su imagen en este distrito y en todos los demás".

"No estamos firmando ningún convenio y somos los ejecutivos de la CNSS que estamos muy preocupados por la conclusión de este hospital afirmó, "Inclusive - señ Dr. Rojas Tardío - hem visado el listado equipamiento y debemos algunas modificaciones p dar en su oportunidad plementos mod necesarios".

DESFINANCIAMIENTO

"Nuestra entidad hace años estuvo desfina en forma crónica y queremos darle otra tóni que la CNSS deje de "limosnero" o un m expresó su ejecutivo, cionando luego una seri tos importantes.

"A la CNSS - subr Estado le debe $us. 60.0 las Universidades 24.000.000., Comibo 96.000.000 y otras insti como Prefecturas y A $b. 100.000.000". "Co deudas - añadió - el Dr Tardío - no es posible adelante ningún plan cha el gobierno nacio medidas adecuadas s esta crisis".

Reconoció el informa "en Potosí hay ganización, aflojamient personal y condiciones trasosas de trabajo". "E dejando instruccion minantes para cambiar fallas y proporcionar asegurados condiciones das".

Sucre:

Se reinician trámites para compra de museo de la familia Gutiérrez

SUCRE 19 (PRESENCIA).- Después de un prolongado receso, nuevamente se reiniciaron trámites para la adquisición por parte del Estado, del museo particular del que en vida fue Alfredo Gutiérrez Valenzuela, cuyas piezas de arte son consideradas de interéspatrimonial para el país.

En la fecha llegaron a la ciudad personeros del Banco Central de Bolivia y del Ministerio de Educación. Se comenta que el Banco Central proporcionaría los fondos necesarios para pagar la indemnización respectiva.

Con ese fin se había solicitado la cooperación de organismos especializados y con capacidad de avaluar los componentes del museo, razón por la que arribaron personeros del Ministerio de Educación entre ellos el Sub Secretario Gonzalo Romero; de la Dirección Nacional de Cultura, habiéndose integrado en esta ciudad representantes de la Prefectura del Departamento, Comité Departamental del Sesquicentenario y Comité Cívico de Intereses de Chuquisaca.

Con intervención del Notario de Hacienda y Minas se procedió a verificar el inventario que fuera levantado años atrás, a la muerte de Alfredo Gutiérrez Valenzuela. Establecido el número y características de los objetos, se proseguirán trámites para establecer el costo de los mismos.

No se adelantó ninguna estimación económica, pero después de conocer algunos de esos personeros, mostraron su admiración por las piezas de arte, juzgándose que podría tratarse de una suma importante.

Frente a las publicaciones de la prensa local, personeros del Banco Central aclararon a PRESENCIA que los directivos de la entidad bancaria "aún no llegaron con el propósito exclusivo de adquirir el derecho de propiedad, situación que debe ser estudiada posteriormente luego de conocer el informe de verificación de inventarios".

Chimoré:

Aniversario de Normal Técnica Agropecuaria

COCHABAMBA, (PRESENCIA).- Se preparan los festejos de un nuevo aniversario - el cuarto - de su fundación del Instituto Normal Técnico de Agropecuaria y Educación para el Hogar.

Este instituto se encuentra ubicado en Chimoré una zona que se encuentra en franco tren de progreso. No tiene posibilidades de recibir ninguna cooperación. Se informó a PRESENCIA que sólo el Subsecretario de Asuntos Campesinos Luis Rojas es el que se preocupa permanentemente de la marcha de este establecimiento que este año calificará su primera promoción.

Los profesores que hicieron conocer los preparativos para su aniversario indicaron que gracias a la labor del Director y de los alumnos trabajan por el progreso de la zona. Dijeron que los propios alumnos han realizado labores de albañilería, carpintería etc.

En oportunidad de su próximo aniversario entregarán al servicio del alumnado, que alcanza al número de 293, un comedor con piso cementado, una cocina diseñada y construida especialmente para esa zona tropical

Luego entregarán al servicio de la comunidad educacional, dos galpones para talleres y motor de luz. Una sala de recría y otro galpón para cría de aves., una gruta para la Virgen de Copacabana y un teatro al aire libre. Todo este trabajo se ha realizado con el esfuerzo propio del Director profesores y alumnos.

Teléfonos Automáticos de La Paz, S.A.

Provisión de alambre de bajada

Se invita a las firmas o empresas nacionales, especializadas en la fabricación de ALAMBRE DE BAJADA, a presentar sus propuestas para la provisión de 350.000 metros del material mencionado, de conformidad a las condiciones establecidas en el Pliego de Especificaciones Técnicas y Administrativas que los interesados pueden solicitar en la Secretaría General de TASA, ubicada en el 2º piso del Edificio "Gran Centro", Avenida Mariscal Santa Cruz, La Paz Bolivia.

Las propuestas se presentarán y recibirán en la dirección antes señalada, hasta horas 18:30 del día 17 de junio de 1975.

La Paz, mayo de 1975

DEPARTAMENTO DE RELACIONES PUBLICAS

YA SE ENTERO ?

Sunbeam

Industria norteamericana

EL REGALO QUE ESPERA MAMA..

grandes plazos... . para cooperativas y grupos.. *sin cuota inicial.

garantia de servicio y repuestos..

VENTAS EN..

distribuidora zenith yanacocha 432 | ambassador comercio 1018 | zenith Illampu 835 | Proman Potosi 1025

V.E.B.D.

DESCUENTOS HASTA DEL 20%

EN LA GRAN LIQUIDACION FLEX

COMPRE HOY

APROVECHE ESTOS INCOMPARABLES DESCUENTOS!

EL CALZADO QUE SE IMPONE

Guia Profesional

Medicos

CONSULTORIO MEDICO
Edificio SOBIMA 3er. Piso Telf. 43441

DR. FRANKLIN LOMA RODRIGUEZ
Cirugia General - Especialidad Cardiovascular, Corazón - Arterias - Venas.
Atención : 17.00 a 19.00. Telf. Domicilio 28048.

DR. ANTONIO CANAVIRI BALCAZAR
Médico Anestesiólogo
Atención 14.30 - 17.00. Teléfono Domicilio 63526.

DR. ANTONIO MEJIA ESCALERA
CIRUJANO CANCEROLOGO ESPECIALIZADO EN FRANCIA
- TUMORES - Detección precoz, Mama, Tiroides, Piel, Tubo Digestivo, Genitales, Hematosarcomas LINFOGRA - FIA.
Consultorio Edif. cine Scala 7º piso teléfono 56695.
Horario 17.30 - 20.

DR. ALFREDO RAMIREZ T.
Cirujano Urólogo
Estudios Universidad de Chile. Especialista en Cirugía y Enfermedades de riñones, vejiga, próstata, genitales, infertilidad, venéreas.
Avenida Camacho 137 Teléfonos: 57219 - 64817.
Consultas 14 - 19.

DR. ANIBAL RIVERO DELFIN
MEDICO DE NIÑOS
Especializado en Londres Santiago de Chile, U.S.A.
Consultorio: Av. 16 de Julio 1456, Edif. Sobima, 3er, piso. Teléfono 55742.
Domicilio Urbanización San Miguel J-26 - Teléfono 83629. Casilla 3601.

DRA RUTH MALDONADO BALLON
GINECOLOGIA OBSTETRICIA
Cirugia Tumores mamarios, Hemorragias, Esterilidad, Flujos vaginales anormales, Prenatal, Partos. Planificación Familiar.
CONSULTORIO: Mariscal Santa Cruz 1322. Teléfono 50040,tardes 13.30 - 17.00. Domicilio Teléfono 54564.

TRAUMATOLOGO ORTOPEDISTA
Dr. CARLOS MUÑOZ A.
Especialización Brasil Europa
Atiende niños, y adultos. Fracturas - Rayos X - Cicatrices por quemaduras - Manos heridas. Consultorio Ayacucho 208, quinto piso 14-19 horas Sábados en la mañana. teléfonos 52265 domicilio 43075 - 29461.

DR. FELIX DELGADO M. GASTROENTEROLOGO
Especializado en Buenos Aires- Argentina.
Enfermedades del esófago, estómago, intestinos, hígado, vesicula, vías biliares, páncreas, nutrición.
Consultorio: Edif. Petrolero. Av. 16 de Julio 1616, segundo piso. Teléfono Consultorio: 50461 - 53331 Teléfono Domicilio: 52673 - 29948. Atención a domicilio.

DR. ALBERTO GUMIEL
Especialización en ESTADOS UNIDOS
Venéreas, Vías urinarias, enfermedades del trabajo, medicina legal, trastornos sexuales. Consultorio; Comercio 994 2º piso, teléfono 40263. Horario 17.30 - 20 hs.
Atiende horas especiales.

DR. FABIO PRADO BARRIENTOS
ENFERMEDADES DE PIEL
Hospitales de Buenos Aires- San Pablo - Santiago de Chile. Eczemas - Alergias - Tiñas - Acné - Consultorio Edificio Castilla 2do. piso, oficina 201 (Loayza 250) Teléfono 56641. Tardes.

DR. RICARDO CORDOVA CORE G.
Médico Psiquiatra
Especializado en Alemania. Atiende enfermedades mentales, transtornos de la conducta, tratamiento del alcoholismo.
Consultorio: Plaza del Estudiante 1931.
Teléfono 22073. Atiende de 14 y 30 a 18.

RUBEN CASTELLANOS ROJAS
MEDICO DE NIÑOS
ESPECIALIZACION ITALIA - FRANCIA.
CONSULTORIO: 2º piso Edificio Petrolero 16 de Julio 1616 de 14-18 horas. Tel. 50461.
DOMICILIO: Rosendo Gutierrez 628. Tel. R
DOMICILIO: Rosendo Gutierrez 628. Tel. 54413.
ATENCION DE URGENCIAS

DR. JAIME MENDIETA S. CIRUJANO UROLOGO
Universidad de México. Colegio Mexicano de Urología. Cirugía de riñones, próstata, genitales. Prostatectomía transuretral (RTU). Vasectomía. Circuncision. Edificio Krsul 3er. piso. Tel. 42111 - 18-20. Domicilio Tel. 54459.

MARIO MENDEZ ELIAS
Especializado en Neurocirugía, Suecia, Inglaterra, Holanda.
Enfermedades Cirugía del Cerebro, médula, nervios, traumatismos, cráneo - cerebrales - vertebrales - epilepsia.
Consultorio: Edificio Venezuela Capitán Ravelo 2070 primer piso, horas 16 y 17 teléfonos 55446 - 82909.

Dr. JOSE GUTIERREZ MICHEL
CIRUGIA PLASTICA: Toda clase de defectos de la cara, y del cuerpo.
Traumatologia: Fracturas luxaciones.
Consultorio Av. 16 de Julio Edificio Alameda 1er. Piso 17-18.30 Tel. 50820 Domicilio 27890 casilla 3775.

DR. JORGE LIENDO ROMERO
GINECOLOGO
Especialidad UNIVERSIDAD DE MEXICO. Enfermedades de la mujer, prenatal, PARTOS, esterilidad, CANCER.
CONSULTORIO: Ayacucho CINE SCALA 7º Piso - 15 a 19 horas. Tel. 56695.

DR. ENRIQUE VERGA ENFERMEDADES D PIEL Y VENERE
Avenida Arce esquin tia, edificio "Victoria" Horario 13.30 a 16. Teléfono : 61207. Correo 2223.

DR. GUILLERMO SUA TEJADA
CIRUJANO UROLOG
Atiende enfermedad los riñones, prostata genitales masculinos, ve etc. Consultorio: Merca esq. Yanacocha Edif. Al 4º piso Atención horas p.m.

Dr. ALBERTO MARI MEDICO CIRUJANO
Medicina interna. Gastroenterologia, est intestinos, apéndice, vesicula biliar, páncrea Trastornos de la nutrici Consultorio Venezuela 3er. piso (Sobima) Altos O.K. de ho 17.
Teléfonos: Consultorio Domicilio

DR. LUIS SEA MEDICINA INTERN
Broncopulm Tuberculosis, gastro nales. Venéreas en to formas. Consultorio y d Ayacucho Telf. 457 42465. Atención de 3 a 7.

Abogados

ESTUDIO JURIDICO ECONOMICO Y DE CONSULTORIA
DOCTOR GONZALO RO ALVAREZ GARCIA.
DOCTOR HUGO DEL GR DO ARZE
DOCTOR HUGO VERG ABOGADOS
Consultoria jurídica nómica permanente.
Constitución, ases ento, promoción y cimiento de EMPR INDUSTRIALES, BANCA MINERAS y SOCIED MERCANTILES.
Asuntos civiles y ministrativos.
Juicios coactivos.
Trámites de radicatori nacionalización.
Redacción de contratos.
Representaciones.
Cobranzas en general.
Corresponsales en el interi exterior del país.
Mercado 1115. Edif "Guerrero" 5º piso. Ofici Casilla 7163. Teléfono Of 40503. Teléfonos domic 62095-24197-42136.

DRA. MARIA SILVIA ARAMAYO A. ABOGADO
- Ex- Juez Instructor e Civil y Penal. Tram personalmente asuntos Civi Penales y Tributarios.
BUFETE: Edificio Ash (Nuevo) 4to. Piso. Oficina Teléfono 23979.

Notarios

GUALBERTO RODRIGU NOTARIO DE FE PUBLI
Asuntos del ramo escrituras protocolizacion testamentos, protestos, poder legalizaciones, apertura de bros, etc. SERIEDAD PU TUALIDAD, EFICIENCI Dirección Mercado Nº. Frente a Casa Grace. Tel. 24 Dom. 29072.

PRESENCIA

Director: Huáscar Cajías K.
Gerente: Armando Mariaca V.

La defensa de nuestro patrimonio artístico

Cada vez causa mayor alarma e indignación el robo de que es víctima nuestro patrimonio artístico, sobre todo el pictórico y el musical. Especialmente en materia de pintura, en los últimos tiempos se han producido robos que significan la pérdida de varias decenas de cuadros, particularmente de aquellos conservados en templos.

Tienen que ser las autoridades policiales las que esclarezcan estos hechos que tienen características muy especiales tanto por las extrañas facilidades que encuentran los ladrones para el robo propiamente dicho, como para su transporte - a veces se trata de cuadros muy grandes, que abultan mucho inclusive si están sin marcos - en un país donde todos los caminos se hallan controlados y no debería ser difícil determinar cualquier movimiento de vehículos sospechosos. Pero, entretanto, queda el problema principal que es el de la prevención de estos hechos.

Las noticias que recibimos del exterior muestran que quienes se dedican al robo de obras artísticas tienen técnicas refinadas y constituyen pandillas muy bien organizadas. Estas características les permiten sustraer obras de los museos mejor vigilados del mundo y luego comercializar lo robado, a través de redes de venta especializadas, que conocen las aficiones de los compradores ilegales. Si tanta habilidad tienen los ladrones, calcúlese cuánto se hace en su provecho en nuestro país, conservando los cuadros - que son parte de nuestra más preciada riqueza, la espiritual - en lugares que no tienen sino muy rudimentarios medios de protección.

Se ha apuntado ya una solución posible, para los casos en que los tesoros artísticos sean considerables y no haya medios para resguardarlos en su lugar originario: el reunirlos en museos departamentales - en su caso, en alguno de carácter nacional -. Estamos en el peligro de perder lo poco que todavía queda si estas medidas preventivas no se toman dentro de plazos breves. Ha de haber razones valederas que se opongan a las tentativas de centralización; pero habrá que hacer un sereno balance entre el peso de tales razones y la cada vez más alta probabilidad de que las obras terminen perdiéndose para el lugar en que ahora se hallan y para el propio país.

Permanencia de alumnos en la Universidad

La reunión de rectores ha de ocuparse de varios asuntos de alta importancia para la Universidad boliviana, pero conviene que también trate de resolver otros aunque parezcan pequeños, que en la práctica, suelen ocasionar serios problemas para la buena marcha de nuestras principales casas de estudios.

Uno de esos problemas se refiere a la situación de los alumnos que son reprobados varias veces y cuyo derecho a permanecer en la Universidad resulta discutible.

Por un lado, hay que tomar en cuenta que todos los gastos universitarios tienen por objeto la formación completa - incluyendo profesionalización e investigación- de los estudiantes. Cada uno de éstos supone una considerable inversión a la que es justo que responda un adecuado rendimiento para evitar gastos en falso y no justificados. Para el estudiante que responde, todas las facilidades; pero no puede decirse lo mismo de quienes sufren reprobaciones frecuentes.

Por otro lado, la capacidad de nuestras universidades es limitada, lo que hace que muchos jóvenes aptos puedan ser excluidos de ellas o reciban -dada la dispersión de fondos y esfuerzos cuando hay demasiado alumnos- una formación inadecuada. El estudiante que, pese a du dudosa capacidad, sigue en la Universidad, puede estar ocupando el puesto que corresponde a otro o contribuyendo al descenso del nivel general.

En tercer lugar, la Universidad, cuando concede un título, garantiza la idoneidad de la persona que lo ostenta. ¿Hasta que punto es, empero, confiable, un médico, un ingeniero, un abogado, etc. que egresan después de diez o más años de estudios y sólo por la voluntad que tuvieron al repetir cursos?.

Normas universitarias vigentes tuvieron en cuenta el problema, pero, según todos indican, le dieron soluciones que no se han podido aplicar en la práctica, con todas las consecuencias del caso. La primera reglamentación era, sin duda demasiado dura y terminante; pero creemos que debe y puede ser reemplazada por otra, por ejemplo, una en sentido de que un estudiante debe abandonar la carrera si ha sido reprobado dos veces en tres o más materias, con un sistema de compensaciones para el caso de que hubiera sido particularmente brillante en otras; algo semejante, si se quiere, a lo que con éxito siquiera relativo, ya se hace en algunos establecimientos secundarios experimentales.

Libertad de prensa en la Argentina

Uno de los criterios para determinar hasta qué punto un régimen es democrático consiste en examinar el grado de libertad de información y opinión que permite.

Por eso, hay que suscribir la común creencia de que América Latina se halla todavía lejos de una auténtica democracia pues en ella, la libertad de expresión, salvo casos excepcionales, se halla restringida y tiene existencia tan precaria que puede ser anulada en cualquier momento. Los pretextos no faltan para ello aunque la causa suele ser frecuentemente la misma, en el fondo: la convicción de algunas personas y grupos políticos de que son infalibles y de que no cometen errores por lo cual quien los critica o es un ignorante u obra por envidia o con propósitos subversivos que es necesario reprimir.

Argentina ha sido durante mucho tiempo, pese a algunos errores, un país de avanzada en lo cultural y lo político, por eso, es doblemente lamentable que ahora se haya presentado el caso de una nueva restricción a la libertad informativa, al limitar la reproducción de noticias transmitidas sobre temas argentinos por agencias internacionales. Las observaciones que han hecho grupos no gubernamentales y periódicos a los que no se puede calificar de extremistas o demagógicos demuestran que en el vecino país hay conciencia acerca de que esta medidas -siempre tan contagiosas- no tienen fundamento. Pero las razones que se han expuesto no han hecho cambiar la actitud de las autoridades, ya previamente sindicadas de no manejar con ecuanimidad algunos órganos de difusión.

Si la historia enseña, habrá que recordar que uno de los peores atropellos -que demostraron ser, como siempre sucede, también peligrosos errores-cometidos en la primera etapa peronista fue el de restringir la libertad de expresión. Las consecuencias fueron tales que vale la pena no reemprender el mismo camino, tanto más si hay que evitar los primeros pasos, pues tras ellos vienen luego otros, que agravan la situación.

Hay siempre, como se ve, algunos funcionarios que creen que la mejor manera de demostrar la fe que se tiene en el buen juicio popular consiste en negarle los medios para que conozca todas las noticias libremente y se le presenten todas las opiniones para qué pueda escoger entre ellas y formar su propio criterio.

La suerte del plan boliviano de desarrollo educativo

POR RAMIRO ARZABE MERCADO (II)

Después de la somera descripción de la primera parte, el lector podrá ubicar la situación del ante-proyecto del Plan Boliviano de Desarrollo Educativo, pues su elaboración originaria exigida para una entrega inmediata, en un plazo muy corto y a cargo de pocos técnicos, fue mutilado en algunos conceptos que expresaban la realidad del país, con el objeto de tentar un documento exclusivamente técnico que no tenga ninguna trascendencia o terminología política, como pidiendo el parto de un documento neutro. Al respecto Pablo Freyre, cuando asistimos a Berlín, nos dijo: "¿Hay viabilidad de una neutralidad? No es posible una capacitación neutra, no es posible capacitar sin objetivos, por detrás de toda praxis humana hay una intencionalidad, aspiración, obtivo y fin. La neutralidad es elitista, se oculta detrás de los mecanistas. tecnicistas, tradicionalistas, en general, detrás de los reaccionarios. humanismo no es beatificación, implica liberación" " "La razón del sub-desarrollo está en el desarrollo". Sin embargo de estos manipuleos y purgas de conceptos, salió el plan apresuradamente para ser sometido al consenso mundial en la reunión de Ministros de Educación en París así como a la autorizada opinión de los directores técnicos de la UNESCO en esa misma capital. A la entrega del documento las expresiones del Ministro de Educación, fueron no sólo de agradecimiento y reconocimiento a la labor técnica sino de una tácita aprobación, así, transcribimos lo publicado"

"Presencia" 24 de septiembre de 1974:.- Pág. 11.-- "Fue entregado ayer al Ministro de Educación el anteproyecto del Plan Boliviano de Educación por los integrantes de la comisión técnica de esa repartición que tuvo a su cargo la elaboración de los documentos".-

"El acto se llevó a cabo en el despacho del Ministro con asistencia de principales autoridades educativas y representantes de USAID, UNICEF, OEA y otras entidades que de una y otra forma cooperaron en la realización de ese plan" etc.

El Ministro de Educación elogió y felicitó a los integrantes de la comisión que tuvo a su cargo la elaboración de los documentos"

"Hoy" 31 de noviembre de 1974: "Ministro y funcionarios de Educación viajaron a París".- El Ministro de Educación, y tres de sus inmediatos colaboradores emprendieron viaje a París para participar en la XVIII Conferencia General de la Organización de las Naciones Unidas para la Educación, la Ciencia y la Cultura (UNESCO). Los funcionarios educativos se proponen permanecer en la sede de la UNESCO durante todo el periodo de sesiones, que abarca aproximadamente un mes, ahora que han sido suspendidas las labores escolares en el país"-

"Hoy", 31 de noviembre de 1974: "Unesco aprobó Plan de Desarrollo de la Educación en Bolivia".--"La UNESCO, reunida en su sede en París, Francia recibió el anteproyecto del "Plan Nacional de Desarrollo Educativo" que después de ser estudiado y aprobado por el Gabinete, será puesto en ejecución en el país, informaron oficialmente ayer"

Paralelamente a la actividad desplegada en el extranjero, en nuestro país, en la ciudad de La Paz, se consultaba el plan en diferentes niveles de profesionales, que directa o indirectamente se relacionan con el quehacer educativo; así se programaron seminarios, en primer término, con los diferentes representantes de la prensa, radio y televisión, cuyos comentarios positivos fueron ampliamente difundidos por estos medios de información. Bastará transcribir párrafos importantes, como los siguientes:

"Presencia" 24/X/74: "Se espera solucionar problema de educación nacional en cinco años". El Departamento de Planificación Educativa decidió auspiciar desde ayer el seminario informativo antes mencionado para que los periodistas locales tengan un mayor conocimiento acerca del contenido y de los objetivos del Plan Boliviano de Desarrollo Educativo que hace poco se elaboró".-- El Director manifestó lo que se persigue es la integración de la educación en el país en todos los niveles" etc."

"Presencia", 26/X/74:.-- ". Fue clausurado el seminario sobre información educativa".-- "Se señaló y destacó la amplitud del plan, tanto porque abarca la nueva estructura de la enseñanza como la cuestión administrativa.--"Se mencionó que el plan requiere de algunos ajustes que serán introducidos luego de realizarse una consulta nacional a todo nivel".-- etc. Paralelamente, se realiza una reunión de los Directores Nacionales de Educación para analizar el Plan Nacional de Desarrollo Educativo" etc.-

"Presencia" 10/X/74; "El Ministerio de Educación y Cultura dispuso que el moderno establecimiento educativo Gral. Manuel Belgrano de Tarija, sea la Unidad Experimental del Plan Boliviano de Desarrollo Educativo".

Otros seminarios de consulta del Plan se realizaron con la concurrencia de los directores nacionales de educación urbana y rural, con instituciones como la Secretaría de Educación del Episcopado, Federación de Maestros Urbanos y Rurales, así como la asociación de Directores de Colegios Particulares, autoridades nacionales de instituciones descentralizadas COMIBOL y YPFB, cuyas conclusiones se conocieron en la clausura conjunta de estas entidades, en las opiniones del R.P. Domínguez y el Prof. Miguel Torrez de COMIBOL Las partes más salientes de su informe fueron:

"Ultima Hora": Sábado 30 de noviembre de 1974: Pag. 3.-- "El Plan de Desarrollo Educativo".--"Por el Prof. Miguel Torrez M".- "Hoy, y en cuatro días del interesante seminario al que fuimos honrados a participar, conocimos los alcances del "Plan de Desarrollo Educativo", como segunda fase y promoción técnico científica al Diagnóstico inicial. "Escuchamos con sumo interés, la filosofía que lo sustenta, los fines y objetivos generales. y específicos de cada nivel y ciclo, su estructura, organización y funcionalidad prácticas; sus implicaciones y proyecciones futuras y en suma sus indiscutibles bondades".-

"De modo general, si bien no pretende ser una panacea definitiva al problema educativo, el plan es elástico, práctico y confiable. Con los pequeños aportes constructivos que recibirá de todas las fuerzas vivas de la nación, como componentes activos de la sociedad boliviana, creemos que será enriquecido para satisfacción de sus planificadores y complacencia y beneficio de nuestro pueblo".-- etc.

El retorno de las autoridades de educación de Francia, y otros países de Europa coincide con el nuevo esquema de gobierno que adopta el ejecutivo y queda en suspenso el plan a consecuencia de que el Ministerio está ocupado en la tareas de revisión de listas docentes, hasta la inauguración del año escolar el 3 de febrero del presente año en el cine 16 de Julio, donde la primera autoridad de educación y el Director General se refieren, al plan en los siguientes términos:

"El Diario" 4/II/75: "Firme propósito de que 1975 sea año lectivo provechoso" Pag. 3: de --"Discurso del Ministro de Educación. Diagnóstico" Por primera vez en la historia de la educación boliviana, se ha adoptado una metodología técnica que pueda señalar los pasos justos y precisos, para un tratamiento científico del complejo socio-pedagógico del país"- etc. "Como consecuencia del diagnóstico, en su segunda fase surge el plan que en las coordenadas del tiempo y espacio, sienta las previsiones que deben ser tomadas de acuerdo a sus finalidades y objetivos que se persigue"-- "Tanto el diagnóstico como el plan educativo, son estudios sectoriales que guardan estrecha relación y coordinación con el gran plan de desarrollo del país.--etc.--

A pesar de que el Plan de Educación tiene una programación de mediano alcance, o sea que es un plan quinquenal, auspiciada por organismos internacionales como la OEA, y UNICEF, su discusión y consulta de la tercera etapa se halla empantanada, justificada por una serie de ocupaciones secundarias. Cuenta, también, con personal dispuesto a normar la educación con moldes y técnicas modernas, terminando con el compadrerío y el aprovechamiento del botín partidista que tan nefastas secuelas ha dejado en el servicio de educación.

La suerte del Plan de Desarrollo Educativo esta echada, seguirá el camino del Plan Decenal o Bohaem. La Estrategia del Desarrollo Socioeconómico, El Plan de Desarrollo Quinquenal. Ni siquiera se convierte en planes indicativos, sino en planes ornamentales, lujo para un país en vías de desarrollo que sigue extendiendo su mano en pos de créditos extranjeros, en pos de la dependencia y la indignidad cuando es cuna de autores de: Tiahuanacu, Warisata, La Pedagogía Nacional, núcleos escolares campesinos, la nueva estructura escolar, el sistema educativo y el sistema escolar, la educación permanente, etc, que en otras latitudes serían dignos de una verdadera consideración y estudio.

Dr. Ramiro Arzabe Mercado
Técnico en Planificación Educativa.

Las "contribuciones" de las transnacionales

Por GREGORIO SELSER
Servicio Especial de Inter Press Service.

BUENOS AIRES -MAYO (IPS) - Cuando en notas anteriores nos referimos al difundido sistema de la "Bribery" (cohecho, soborno, por parte de las empresas transnacionales y otras que no lo eran pero que sí estaban en condiciones de "persuadir" o "influir" sobre funcionarios y/o gobernantes locales o foráneos, procuramos en todo momento atenernos ascépticamente a la información cablegráfica y de diarios y semanarios procedentes de Estados Unidos con relación a casos recientes y concretos.

Así nos limitamos a la United Brands, a la Gulf Oil Corporation y a la Northrop Corporation, añadiendo una leve mención a la Ashland Oil. Ahora, la marea de revelaciones es de tal magnitud, que ya no importa tanto saber si las corporaciones transnacionales sobornaron únicamente a funcionarios y gobernantes latinoamericanos sus actividades acerca de las cuales la casi certidumbre es tan antigua como el ingreso de tales empresas en los países de la región, sino porque precisamente ahora se está destapando el mefítico receptáculo de tan generalizada corrupción. Aunque las hipótesis podrían ser varias, la menos válida sería la de que repentinamente ha cundido una ola de vergüenza y no hay empresa importante que no se considere obligada a flagelarse con un "mea culpa" que la redima de sus pecados, como medio para aparecer en lo sucesivo con un halo de santidad. Ninguna potencia, ningún poderoso suele prodigarse en masoquismos casi equivalentes a suicidios. Y mucho menos en el área de los negocios.

Un cable nos anuncia ahora que la Exxon Oil Company, la mayor empresa petrolera del mundo, reconoció en rueda de prensa convocada por su presidente. J.K. Jamienson, haber contribuido monetariamente en "campañas políticas" en Canadá e Italia. En el primer caso, donde la Exxon funciona con el nombre de Imperial Oil Limited, Jamienson no precisó detalles tales como montos de los "gifts" (donativos, obsequios), ni fechas en que se hicieron. En el segundo, donde trabaja con el nombre de Esso, indicó que las entregas de dinero se efectuaron entre 1971 y 1972. Jamienson rehusó indicar a que partidos y bajo que circunstancias se hicieron tales "gifts", aunque a renglón seguido especificó que fueron públicas y legales en ambos países. Si fueron "públicas y legales", no existirían entonces razones para que ahora se reserve los datos que lo corroboren, pero ya parecería suficiente con que lo reconozca.

Una ingerencia indirecta de las revelaciones de Jamienson tocan a una nación latinoamericana a la que aludimos en nota anterior, la república del Perú. Allí, la hoy llamada Exxon tenía hasta el 9 de octubre de 1968, en que sus bienes fueron incautados y nacionalizados por el gobierno revolucionario de las Fuerzas Armadas, el nombre de International Petroleum Company (IPC), y era de público y notorio que operaba como subsidiaria de la corporación transnacional Standard Oil of New Jersey. Los fundamentos para aquella resolución trascendental en la historia del Perú están sobradamente expuestos en los decretos dignificadores firmados por el General Juan Velasco Alvarado y en todo caso explicitados en las historias que sobre los yacimientos de La Brea y Pariñas, y sobre las causas del alzamiento militar del 3 de octubre escribieron hombres como Augusto Zimmermann Zavala. Ezequiel Ramírez Novoa, y Carlos Malpica S.S., entre otros. De su lectura se desprende con nitidez que la IPC (Standard Oil, hoy Exxon) había inficionado la vida política y social del país, encumbrando o derrocando mandatarios, sobornando a legisladores y periodistas e implicando en sus maniobras a ministros civiles y militares, como ocurrió con el caso de las falsas cartas "cubanas" de diciembre de 1960, en cuyas presuntas fotocopias se basó el entonces Presidente Manuel Prado para romper relaciones con Cuba. En este caso, como en el Irán, en 1953, contra Mossadeg, y en el de Guatemala en 1954 contra Arbenz, las empresas petroleras tuvieron el soporte simultáneo del Departamento de Estado y de la Central Intelligence Agency (CIA), una solución nada casual si se recuerdan los antecedentes petroleros de los hermanos John y Allen Dulles. La política "anticomunista" era la cobertura que haría potable tales intervenciones.

Si la Exxon ahora admite abiertamente tales contribuciones, cabría sospechar o bien que se prepara a perjudicar a sus ex amigos de Canadá e Italia, o bien a reconocer lo menos para cubrir lo más, antes de que la Securities and Exchange Commision (SEC) o Comisión de Valores y Bolsa, le exija cuentas más detalladas, pasando por alto la circunstancias de que el titular visible de ese emporio petrolero es nada menos que el todopoderoso vicepresidente de los EE.UU. Nelson A. Rockefeller.

La sospecha no es ociosa, porque algo parecido acaba de ocurrir con la Gulf Oil Corporation, que admitió haber sobornado a ciertos gobiernos con una erogación de 4.200.000 dólares en total, y en cambio se cuidó de recordar -o no lo hicieron las agencias cablegráficas-, que el 11 de marzo pasado esa misma empresa utilizó la cifra de 10.300.000 dólares entre 1960 y 1973 para "contribuciones políticas", de la cual solamente 5.400.000 dólares "dentro de los EE.UU. en forma ilegal. El entrecomillado pertenece a la acusación que la SEC formuló contra la Gulf. ante la corte distrital de Washington.

La información, en extenso, está contenida en la crónica que, firmada por James L. Rowe Jr. ("Gulf Admits 10 million in political gifts"), publicó el "Washington Post" el 13 de marzo de 1975. Según la denuncia de la SEC, "por el sistema de falsos asientos en los libros y registros de la Gulf, la compañía y su entonces vicepresidente, Claude Wild Jr.. destinaron más de 10 millones de dólares a una subsidiaria, la Bahamas Exploration Co., Ltd." Este dinero fue "a continuación transformado en efectivo ("cash") por William Viglia, contable de la subsidiaria, y finalmente 5.400.000 dólares de este fondo fueron reintegrados por Viglia a los EE.UU. para contribuciones políticas y gastos afines, destino que fue ilegal en gran proporción". La SEC añadía que el vicepresidente Wild había dejado de pertenecer a la empresa un año antes, precisamente por haber sido hallado culpable de haber efectuado contribuciones ilegales a la campaña electoral de 1972, en la que resultó reelecto presidente Richard M. Nixon: 100.000 dólares se entregaron para sustentar su candidatura; otros 15.000 dólares fueron para captar votos en favor de la reelección de Wilbur Mills (demócrata, por Arkansas, (el del sonado "incidente" con la bailarina argentina Fane Foxe) y otros 15.000 dólares en favor de la reelección del Senador Henry Jackson (demócrata, por Washington).

Como se podrá observar, el asunto no da para prejuicios políticos: en el primer caso se asignan fondos a un candidato republicano, y en los dos restantes, a candidatos demócratas. Eso es ser ecuánime, aunque las cifras no resulten proporcionales. En su defensa, la Gulf reconoció en documento ante la Corte. que del total de 10.300.000 dólares "gastados aquí y fuera de aquí para contribuciones políticas y gastos afines" podrían "ser considerados ilegales solamente ciertas cantidades." Lamentablemente, la crónica de Rowe no especifica si la Gulf agotó las aclaraciones de cuales son las legales y cuales las ilegales, y en que casos la beneficencia favoreció a cuales políticos o gobernantes de "fuera de aquí".

El mismo día en que se publicaba esta crónica, el "Washington Post" informaba también que en el juicio que se seguía a Maurice Stans, ex Secretario de Comercio de los EE.UU., como una continuación del escándalo Watergate, se había demostrado que era culpable, en su condición de presidente del comité de finanzas pro-reelección de Nixon, de haber recibido, entre otras, las siguientes "contribuciones electorales ilegales".

De la Goodyear Tire and Rubber Corporation, 40.000 dólares, de la Minnesota Mining anda Manufacturing Company (3 M), 30.000 dólares, del ex embajador de las Filipinas, Ernesto Lagdameo, 30.000 dólares, del ex Gobernador del Estado de Montana, Tim Babcock, aunque en nombre del Presidente de la Occidental Petroleum, Armand Hammer, 39.000 dólares. Durante el juicio salió también a relucir que de los fondos del comité regenteado por Stans, uno de sus miembros, Frederick Larue, extrajo 81.000 dólares con destino a los gastos de defensa de los implicados en el "affaire" Watergate. Stans y Larue fueron condenados a prisión.

Esto de que un embajador filipino contribuya con dinero presuntamente propio para hacer reelegir a un Presidente de los EE.UU., es realmente extraordinario, por decir lo menos, aunque tanto Trujillo, de la República Dominicana, como los Somoza de Nicaragua, solían vanagloriarse de hacer lo mismo. Lo normal es, en cambio, lo opuesto. Así, en "The Economist", de Londres, del 15 de febrero pasado, en crónica titulada "U.S. Ambassadors In Europe", leemos que gracias a una "contribución" de 300.000 dólares efectuada por la señora Ruth Farkas al organismo presidido por el ya citado Stans, se convirtió luego en embajadora de los EE.UU. ante Luxemburgo, pesada tarea en la que reemplazó a Mr. Kingdom Gould, a quien se transfirió como embajador a la cercana Holanda, no sin que antes contribuyera para el acuciante fondo con 51.000 dólares suyos y otros 51.000 más su esposa.

Dos días antes de esa crónica el 13 de febrero, en el "Financial Times", de Londres, en crónica titulada "U.S. Companies and Watergate. Not so petty cash", David Buchan informaba que de la investigación resultante de la campaña electoral de 1972, habían sido encontrados culpables de haber efectuado "ilegal political gifts", 18 corporaciones y 23 de sus directores. Entre aquellas figuraban Goodyear, Gul Oil, Phillips Petroleum, Ashland Oil, Minnesota Mining and Manufacturing (3M), American Airlines, Brannif Airlines, Carnation, Greyhound, la Northrop, Corporation (aquella de los 30 millones de fondos para sobornos), que acudió en favor de la candidatura de Nixon con 150.000 dólares, y la cooperativa Associated Milk Producers, que gracias a su "voluntaria contribución" para la misma campaña vio logrado su sueño de obtener una autorización para aumentar algunos centavos el precio de la leche.

Claves de la política exterior francesa

Por ERWIN RAMEDHAN
Servicio Especial de Inter Press Service.

PARIS, MAYO (IPS) - Cualquier examen de la política exterior francesa de los últimos meses muestra que la diplomacia del Eliseo (sede del gobierno) y del Quai D'Orsay (cancillería) está lejos de ser coronada por el éxito.

El mes pasado, la reunión preparatoria de la Conferencia tripartita sobre energía y materias primas en general, propuesta por el Presidente Giscard D'Estaing y en la que participaron Arabia Saudita, Irán, Venezuela, Argelia, Estados Unidos, Japón, Comunidad Europea (CEE) Brasil, India, y Zaire, se estrelló, precisamente, contra el siguiente murallón: incluir, o no, en la Conferencia, la discusión sobre las materias primas no petroleras.

Como se sabe, los representantes de Washington se negaron de plano, mientras los países del tercer mundo, con Argelia como punta de lanza, sostuvieron lo contrario.

En su calidad de organizador de la reunión, Francia no tuvo más remedio que constatar el fracaso de sus esfuerzos conciliatorios.

Inmediatamente después París debió constatar el fracaso de su política respecto a Indochina. Habiendo reconocido con mucho retardo a las autoridades del Gobierno Revolucionario Provisional (GRP) de Vietnam del Sur y del Gobierno Real de Unidad Nacional de Camboya (GRUNG), el Eliseo y el Quai D'Orsay tuvieron que asimilar el golpe, por cierto revolucionario, de las nuevas autoridades de Phnom: negativa a acordar status diplomático a lo que había sido la embajada de París ante las viejas autoridades lonnolianas y expulsión de los franceses -incluido el cónsul- y de los otros extranjeros que se habían refugiado en esa sede diplomática.

Tercer fracaso: pese a los esfuerzos del diplomático Merillon, Embajador de París en Saigón, quién se supone que consiguió "sugerir" a Van Thieu que dejara el gobierno, Francia no logró que sus amigos de la "tercera fuerza" sudvietnamita se apropiaran de lo poco que quedaba de la agónica República Sudvietnamita.

Se trató, en este último caso, de una verdadera decepción para el Eliseo y el Quai D'Orsay, que querían contribuir a "preservar la diversidad de creencias y caracteres en Vietnam del Sur".

A la luz de estos hechos, parece muy lejano el profético discurso pronunciado en Phnom Penh, en 1966, por el General De Gaulle, quién destacó que el nacionalismo asiático estaba destinado a la victoria.

Sin embargo, queda aún un resto de capital político, y el segundo sucesor de De Gaulle en el Eliseo, Valery Giscard D' Estaing" trata de hacerlo redituar de la mejor manera posible.

Las recientes visitas de Giscard a Argelia y Marruecos - cuyos resultados fueron por cierto "inflados" para correr un ténue manto de olvido sobre los fracasos internacionales en general y asiáticos en particular -forman parte de una diplomacia "de polo a polo" que busca que cuando Francia no brilla en un andarivel, sea "vedette" en otro. Las visitas del Jefe del Estado francés a los dos países del Maghreb, que tendrán su continuación diplomática en el viaje que próximamente hará a París el Presidente tunecino, Habib Bourguiba, conforman una política árabe y nordafrica no muy activa

Giscard, quién visiblemente busca el mismo tipo de éxito que en su momento tuvo el extinto Presidente norteamericano John Kennedy, no carece (al menos cree no carecer) de una sensibilidad política que linda con lo teatral. Dejó de lado momentáneamente el Asia, sólo momentaneamente, porque en la segunda semana de este mes recibió a Teng Hsiao-Pin, "número tres" de la jerarquía de China Popular y antes había declarado que "la diplomacia francesa en Indochina permitió salvar muchas vidas humanas" -para lanzarse nuevamente sobre las cuestiones europeas.

Primer paso en este último sentido, que en verdad no cambia prácticamente en nada el mapa geopolítico europeo: ya no se celebrará más el 8 de mayo, aniversario de la victoria sobre la Alemania Nazi. Como se sabe, dicho anuncio de Giscard satisfizo a Bonn y provocó la cólera del PC francés y de diversas organizaciones de exresidentes.

Segundo paso: Francia vuelve a la "espiral europea", es decir, al bloque de la CEE con sus tasas "flotantes" de intercambio monetario, dado que el franco volvería a ser una divisa sólida. Tales iniciativas convergen con la política exterior china, muy favorable a una "europafuerte" frente a la conjetural "amenaza soviética".

Sin embargo, por debajo de este juego de luces y sombras de la diplomacia francesa, está la realidad, la realidad de una Francia que, entre las potencias intermedias se coloca en el rango de las de primera categoría, para la cual los éxitos no serán demasiado espectaculares ni los fracasos demasiado graves.

Francia dispone de un considerable márgen de maniobra frente a las grandes potencias y frente al tercer mundo. Es precisamente ese margen -clave de la política francesa - el que París ha desplegado con éxito en el mundo árabe.

Se recuerda hoy el día del cinematografista

Al conmemorarse hoy el Día del Cinematografista ., los trabajadores de base de La Paz difundieron un mensaje cuyo texto dice:

Los trabajadores de base, animados por un alto sentido de lucha social y económico, queremos rendir nuestro sincero homenaje a cada uno de los compañeros trabajadores de La Paz y del interior del país, augurandoles felicidad y bienestar en este 20 de Mayo, día dedicado a los trabajadores cinematografistas.

Angustiados en la hora presente, que venimos soportando una serie de embates de tipo económico por el elevado costo de vida, la conculcación de nuestros derechos sindicales, relegando a la clase trabajadora en sus sentimientos y necesidades en unos simples productos de bienes materiales en la economía del país.

Sin embargo no debemos amilanarnos en esta hora crucial en la que somos víctimas de ultrajes, intimidaciones que sólo tratan de atomizar nuestra lucha combativa. Debemos contrarrestar todo intento de personas desclasadas que pretenden mansillar al trabajador cinematografísta, uniéndose alrededor de la organización sindical que es la única garantía en todos los tiempos, fortaleciendo la fé inquebrantable y la unidad monolítica del sector cinematografista.

Con todo respeto y un gran afecto, saludamos de pie a los trabajadores de Cines y Distribuidoras, en este día tan significativo para la pervivencia del sector laboral cinematografista.

NOTICIA DE PERFIL

El método ruso

En la edición dominical de PRESENCIA, un pequeño cable procedente de Moscú aparecía sin notoriedad en medio de un mar de noticias. Estaba titulado así: "Tribunal condenó a muerte a ejecutivo que aceptó soborno", y el texto de la noticia era éste: "Moscú 17 (AP). Un tribunal ha condenado a muerte a un ejecutivo ruso por aceptar 150.000 dólares de una fuente suiza, en un caso público de un funcionario soviético que se deja sobornar por un occidental. La revista "Nedelya" dijo que el ruso Yuri Sosnovsky era director de una organización de fabricantes de muebles del Ministerio de Montes y Procesamiento de Maderas. La publicación afirma que Sosnovsky aceptó el dinero a cambio de la compra de equipos suizos.

- ¿Así que sobornovsky, eh....?
- Niet, señor Comisario, un pequeño regaloff.
- San Petersburgo te cambiará los dólares allá en el cieloskaya.

Si bien esta noticia nos demuestra que en todas partes se cuecen habas, esto no quiere decir que justifiquemos el soborno porque bien dice el refrán "soborno de muchos les toca de a menos". Lo que sí queremos decir es que si en nuestros países se actuara de manera tan drástica como en la URSS, las cosas caminarían más correctamente, ya que no deben ser muy tentadores cien mil dólares si éstos pueden servir para gastos de entierro y pompas fúnebres.

- Pobre cholo ¿ y de qué murió...?
- Lo sobornó una compañía extranjera...
- Pero lindo entierro, eh....?

Al comprobar hace mucho tiempo que esto de las coimas y los sobornos se hallaban muy generalizados en muchos niveles de la Administración Pública, sugerí que era necesaria una reglamentación ya que me parecía muy difícil su total erradicación. Como en la mayor parte de mis sugestiones, el Gobierno no me hizo caso y ahora debe pesarle porque tendría un reglamento a mano para proceder en estos caos.

Artículo 1º Todo ingreso extraordinario de un empleado público por concepto de "aliciente", "engrase", "regalo", "aceite," gratificación, reconocimiento, o más claramente: coima, deberá ingresar al Tesoro Público, reconociendo el Estado en favor del ciudadano depositante el 50 por ciento del valor declarado.

!Cuánto dinero habría ingresado a las arcas fiscales! Y no sólo eso, sino que el mismo ciudadano habría procedido en el futuro con mayor corrección en virtud de esta otra disposición:

Artículo 2º Un mismo ciudadano sólo podrá ser sobornado una sola vez, hasta el cupo que se fijará en este mismo Decreto de acuerdo a la categoría del funcionario, con el fin de que el soborno y la coima no se conviertan en sistemas de fácil enriquecimiento en contra de los intereses y de la dignidad misma del país.

En fin, se habría podido determinar muchas cosas más, pero lo mejor y más saludable es el método, ruso. Yo me inclino, por él porque a grandes males grandes remedios. Pero, somos un país de blandengues, en cambio los soviéticos... esos sí que son tipazos.

PAULOVICH

Algunos aspectos de la familia campesina en Bolivia

Movimiento-Familiar Cristiano

Es normal que deba preocuparnos la familia campesina, teniendo en cuenta que la misma suma aproximadamente dos partes de toda la población del país. Su situación puede ser halagadora desde el punto de vista de la naturaleza, de la situación de no contaminación en el medio social en el que vive, es decir preservada de los males que tiene la sociedad contemporánea. Empero, tiene que preocuparnos fundamentalmente la falta de integración a la vida, en todos sus matices, de esta gran masa de la población del país.

Hemos señalado que somos partícipes indiscutibles de que los campesinos deban ser incorporados a las condiciones de la vida cultural, de tal manera que el aporte que ellos hagan a la nacionalidad sea aún mucho más postivo que el actual. Su incorporación a las formas de vida moderna depende en gran manera de los hombres cultivados de la ciudad, pero también depende indudablemente de que aquellos capten las iniciativas que se den en este campo. Hay los peligros de una incorporación sin preparación adecuada. Por eso es nuestra preocupación de que las instituciones naturales, como el matrimonio -célula primigenea del hogar- pueda tener su base suficiente de sustentación que permita consolidar una civilización indígena capaz, pero sí incorporada a los moldes contemporáneos de civilización.

La familia campesina tiene un gran sentido en cuanto a la unidad, solidaridad y fidelidad dentro de sus hogares. Evidentemente tiene sus propias formas de expresión de acuerdo a su medio. Sin embargo, el fondo de esa unidad y de esa solidaridad que se proyecta en el amor mantiene su vigencia.

Normalmente el campesino no acepta la poligamia u otros vicios propios de la sociedad moderna y que se han presentado en muchos países. Quien sabe en ese medio campesino es más urgente y asequible el hacer comprender que es más importante ser que tener más.

Hay también algunos obstáculos que se tienen que vencer dentro de la familia campesina. El alcoholismo es una de las trabas y que se presenta generalmente en cada zona o región constituyendo no sólo un acontecimiento religioso sino también social y económico.. Se nota una autoridad excesiva por parte del padre de familia. La educación, en cuanto se refiere a asistencia a la escuela, es casi decisión exclusiva del padre prescindiendo casi siempre de la afición o vocación que pudieran tener los hijos.

En muchos casos la asistencia de los niños a la escuela es muy reducida por razones de trabajo familiar, sea en la casa o en la siembra y cosecha. Creemos que hay que provocar un diálogo que permita una mayor apertura del padre hacia los otros núcleos familiares, especialmente hacia la madre y los hijos. Pero esta apertura que podría surgir a través del diálogo y provocada por la gente de mayor cultura no es simplemente fácil debido a imponderables entre los que se cuenta la falta del dominio del idioma nativo.

Como quiera que un trabajo con largas proyecciones se debe empezar en todos los niveles, es importante hacer una acción mucho más grande en los medios de la juventud, incitándolos a su superación, haciendo que además de seres productores sean también consumidores, ayudándolos -lejos de un sentimiento paternalista- a que puedan superar sus condiciones de vida en su propio medio y, finalmente, haciendo que se puedan incorporar a la educación integral de tal manera que su futuro sea un norte para él personalmente y para su comunidad.

Para poder conseguir un equilibrio razonable dentro de la familia campesina, es preciso que se haga comprender al padre de la necesidad del diálogo con los otros miembros de la familia y una mayor jerarquía de la mujer, de tal manera que muchas de las decisiones sean compartidas.

Cooperativas invirtieron más de dos millones de dólares en cultivo de papa

POTOSI, 19 (PRESENCIA) La Central de Cooperativas Agropecuarias "Tahuantinsuyo Ltda." de las Pampas de Lequezana, a 50 Kms. de Potosí en la carretera a Sucre, tiene cultivos de papa cuyo movimiento económico sobrepasa la suma de $us. 2.000.000.00

La información fue proporcionada por el Gerente de la Central de Cooperativas Agropecuarias, Lic. Arcadio Delgado y por el Director Técnico, Ing. Leandro Vildozo, de la Estación Experimental de Chinoli a pocos Kms. de los centros de cultivo de este tubérculo.

"Nuestra actividad está centrada en cultivos básicos de papa, trigo y cebada y las inversiones sobrepasan la suma de $us. 2.000.000.00" informaron los impulsores de la agricultura en Potosí.

Asimismo, manifestaron que las Pampas de Lequezana tienen una extensión de 16.408 hectáreas, de las cuales 13.502 ofrecen terrenos cultivables y 2.906 hectáreas para pastoreo.

SUPERPRODUCCION

Los personeros de las 17 cooperativas agropecuarias, dieron a conocer que favorecen a 422 familias al cultivar 870 hectáreas utilizando métodos modernos y técnicas adecuadas.

"En cuanto a la papa -dijeron- la producción este año ha llegado a 480.000 quintales, teniendo un excedente que sobrepasa los 300.000 quintales ya que abastecemos a Potosí con 120.000 quintales y necesitamos un mercado mayor para garantizar el aumento de los cultivos en los años venideros"

Los informantes, dieron otro dato interesante en torno a la calidad de la papa. "Al respecto -subrayaron- hemos producido 322.0000 quintales de papa de primera calidad, 92.000 de segunda clase y 66.000 quintales, de tercera clase"

Refiriéndose al trigo y a la cebada, indicaron que "los cultivos ascienden a 6.500 quintales en el primer renglón y a 7.500 en el segundo, a lo que hay que añadir la producción de paja para forraje cuya estimación está por arriba de los 25.000 quintales"

COMERCIALIZACION

El Ing. Leandro Vildozo y el Lic. Arcadio Delgado, no ocultaron su preocupación al hablar de la comercialización de la papa.

Sobre ese punto, enfatizaron que "hay una superproducción de aproximadamente 300.000 quintales y que, para garantizar y aumentar los cultivos en los años venideros, es urgente conseguir un mercado externo"

"Actualmente- señalaron- llegan intermediarios que compran a $b. 80.oo el quintal y lo llevan al interior a vender hasta $b. 150.oo el quintal, creando problemas serios a los cooperativistas". "Hace poco- informaron- fueron 400 familias de la Villa Imperial y adquirieron papa para todo el año y el excedente que tenemos está sin mercado"

Preguntados los ejecutivos de la Central de Cooperativas Agropecuarias "Tahuantinsuyo Ltda" sobre los posibles mercados, dieron a conocer que para consumo se podría vender papa a Chile y Perú. "Hemos elevado nuestra solicitud al Ministerio de Agricultura y creemos que encontraremos comprensión y apoyo", expusieron.

PROYECCIONES

La Central de Cooperativas Agropecuarias "Tahuantinsuyo Ltda". de las codiciadas pampas de Lequezana, con entusiasmo expresó que "ahora sí se está cambiando la imagen de Potosí tradicionalmente minera por una imagen agrícola"

"En los años venideros tenemos planes para duplicar la producción y los campesinos agricultores están perdiendo poco a poco la costumbre de viajar a la zafra argentina" indicaron.

De otro lado, dijeron que "La población de la zona es de casi 7.000 habitantes, de los cuales el 48% son hombres y mujeres que integran la vecindad activa en las tareas agrícolas"

Proporcionando otros detalles, dieron cuenta que "piensan realizar una exportación directa de abonos, ya que las casas comerciales ganan demasiado".

"Nuestra gente es responsable -señalaron- dando como ejemplo que "los créditos de la línea FRA del Banco Central sólo tiene en mora un 2%, contra el 60% de mora que hay en el Oriente del país en otros cultivos".

Finalmente, informaron que la Central de Cooperativas Agropecuarias de Lequezana que tiene un año de vida cuenta con un Comité Técnico, conformado por los Ings. Leandro Vildozo, Felipe Villegas y René Arancibia, quienes orientan adecuadamente los cultivos.

"El Consejo de Administración -finalizaron- está a cargo del agricultor Hilarión Condori, el Consejo de Vigilancia en manos de Gregorio Cruz Sánchez y como Tesorero, está Victor Coro".

Mantenimiento de caminos

SANTA CRUZ, 19 (PRESENCIA).- La Comisión Nacional de Estudio de la Caña y el Azúcar (CNECA) mediante un fondo especial está procediendo al mantenimiento de una vasta red de caminos vecinales en las áreas de producción cañera de este departamento. Se estima que el trabajo contribuirá a disminuir los costos de fletes y permitirá a los productores tener caminos en buen estado. Para la rehabilitación se han contratado los servicios de empresas particulares. No sólo está movilizado equipo pesado, sino centenares de trabajadores están ocupados en levantar las plataformas, instalar alcantarillas, habilitar puentes e inclusive se realizan pequeños desvíos. Con el desarrollo de la actividad agropecuaria muchos cañaverales distan hasta 100 kilómetros de los ingenios.- La composición muestra instalación de tubos de cemento para una "alcantarilla.

(FOTO PRESENCIA .- Santa Cruz)

Santa Cruz: Comité de OO.PP. otorgó crédito d $us. 1.500.000 para electrificación

SANTA CRUZ, 19 (PRESENCIA) Por primera vez, el Comité de Obras Públicas de Santa Cruz ha otorgado un préstamo por un valor de un millón y medio de dólares a la Cooperativa rural de Electrificación (CRE), con destino a un proyecto dirigido al campo.

El crédito servirá para cubrir el déficit de reajuste al proyecto de electrificación rural en este departamento, que la CRE encara con un costo total de 14 millones de dólares, beneficiando a cinco provincias.

Hace unos días, en el despacho del Presidente del C.OO.PP. Ing. Mario Quintela Vaca Diez, se suscribieron los documentos legales. En la información oficial, que se dió posteriormente a la prensa, se explica que el proyecto inicial del CRE tenía un presupuesto de 7.500.000 dólares, financiado con un crédito de la Agencia Internacional de Desarrollo (AID) pero por efectos "de la inflación mundial" el costo se elevó a 10.950.000 dólares. El aporte de fondos propios a este proyecto será de 3.596.000 dólares.

EL PROYECTO

Quintela Vaca Diez, por el C.OO.PP; el presidente de la CRE; Ing. Sigfredo Montero, y el Gerente de la CRE, Ing. Dante Pavisich, gestores de este trámite financiero, estiman que el proyecto beneficiará blaciones en 5 prov crédito fue concedido de plazo con el dos po interés anual, dur primeros 5 años y el el resto. El présta reembolsado desde 19

El presidente del aseguró que los inte reportarán este présta íntegramente reinv obras de electrificació poblaciones crucefia

Se indicó que est ha sido procedente, de desarrollo y en magnitud del proy tendrá enorme im para la agroindustria artificial etc.

Aviso Militar

Reclutamiento del Segundo Escalón 1975

JOVENES BOLIVIANOS! La Patria os llama a cumplir con el sagrado deber del Servicio Militar.

En cumplimiento a disposiciones de la Ley del Servicio Nacional de Defensa todos los jóvenes de la Categoría de 1975 que hayan cumplido los 19 años de edad al 31 de Diciembre de 1974, deben presentarse a los Centros y Comisiones de Reclutamiento indicados en los Carteles de Llamamiento los días 26-27-28-30 de Mayo y 2-3-4 de Junio del presente año, munidos de sus Certificados de Nacimiento, sin cuyo requisito no serán admitidos.

Así mismo todos los omisos y remisos que hayan cumplido los 24 años de edad al 31 de Diciembre de 1974 y a fin de regularizar su situación militar, deben presentarse a los indicados Centros de Reclutamiento.

Cnl. DAEM. Jaime Mercado Pereira
Director General Territorial Mindefensa

Bond Street de YARDLEY

El regalo más apreciado.

ELEGANTES ESTUCHES
PERFUMES - COLONIAS - TALCOS - JABONES.

Más de 200 años de prestigio.

MAQUINAS FOTOGRAFICAS
FUJICA

Enfoque fácil y compacta para viajes

FUJI PHOTO FILM Co. Ltd. Tokio

IDEM Agencia TOYOTA Calle Potosí 1316 La Paz

AERO LTDA.
Representante Exclusivo para Bolivia de
Rockwell International
Fabricante de Aviones Aero Commander
ANUNCIA LA LLEGADA A BOLIVIA DEL FAMOSO

ROCKWELL COMMANDER 112 A CP-1153

UN ROCKWELL COMMANDER 112 A ES:

- Un avión monomotor de ala baja
- Con un total de 4 asientos y compartimiento para maletas
- Con una velocidad de crucero de 160 MPH
- Con tren de aterrizaje retráctil de nuevo diseño
- Con hélice paso variable/constante
- Con capacidad de combustible para más de 7 horas de vuelo
- Con... una infinidad de nuevos conceptos y detalles que serán de todo su agrado.

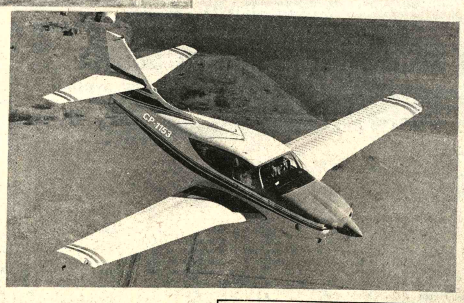

PARA MAYORES REFERENCIAS DIRIGIRSE A:

AERO LTDA.
Ed. Petrolero 6 piso Of. 2
Casilla 3325 - Telf. 26606
La Paz

NELO CALLAÚ J.
Hangar Callad
Telf. 24373
Santa Cruz

Usted que es de AVIACION pida una demostración, que con mucho gusto le haremos sentir el placer de VOLAR en un 112-A

Campaña de Abaratamiento en "IMEXBOL"
Con los precios más bajos de plaza

Televisores COLORADO RQ
EN TODOS SUS MODELOS

MODELO IPANEMA 24" 8.700

MODELO C07 24" 8.500

TODO ES CUESTION DE INTELIGENCIA

MODELO MIDI 17" 5.750

PORTATIL COLORADO 12" 4.750

FACILIDADES CREDITO 24 MESES

MODELO "IGUAZU 23" 8.999

MODELO C06 24" 9.299

Aproveche y regale a MAMA el 27 de Mayo

APROVECHE LA OPORTUNIDAD QUE SOLO LE OFRECE IMEXBOL ILLAMPU 840

GARANTIA UN AÑO
SERVICIO TECNICO Y ASISTENCIA

Otro cadáver acribillado en Argentina

BUENOS AIRES 19 (IPS).- Un cuerpo acribillado, perteneciente a una persona del sexo masculino, fue hallado por la policía en las proximidades del Aeropuerto Internacional de Ezeiza, a 30 kilómetros del centro de esa capital.

El muerto, de aproximadamente 30 años de edad, no ha sido hasta el momento ser identificado.

Cien mil productores agropecuarios iniciaron huelga en la Argentina

BUENOS AIRES, 19 (AP) - Cien mil productores agropecuarios iniciaron hoy una huelga para reclamar al gobierno medidas que permitan "superar la grave crisis del campo".

Simultáneamente se registraban varios conflictos sindicales en reclamación de aumentos salariales.

El paro agropecuario, dispuesto por confederaciones rurales argentinas y la Federación Agraria Argentina, se prolongará tres días.

Consiste en no realizar gestiones comerciales y bancarias, compras y carga de hacienda en todo el país.

Los productores agrupados en la Sociedad Rural Argentina no se ádhirieron a la medida de fuerza aunque comparten también las reclamaciones. La Sociedad Rural dijo que era partidaria de mantener el diálogo con el gobierno en busca de soluciones.

Se calcula en 700.000 el número de productores del país.

Los 100.000 que realizan el paro son medianos y pequeños y protestan por la política económica del gobierno que "ha provocado el grave deterioro de la situación del campo".

Dicen que el sector se encuentra paralizado con disminución de la producción "con consecuencias graves para el país". La producción agropecuaria es una de las principales fuentes de ingresos de la Argentina.

Los productores piden rebaja en los impuestos y líneas de crédito especiales, ajuste de los tipos de cambio, eliminación de las retenciones a la exportación y desgravaciones impositivas.

ENTIERRO.- Londres 19 (AP) - Prisioneros, algunos de ellos descalzos llevan el ataud de Abdul Malik, el líder extremista ejecutado en Trinidad acusado de asesinato, hacia la tumba en el cementerio de la prisión. (Radiofoto AP).

Plan israelí para que sesenta mil puedan establecerse en territorio

TEL-AVIV, 19 (AP).- Israel ha aprobado un plan que permitirá a unos 60.000 judíos establecerse en territorios árabes de ocupación en los próximos 17 años.

El crecimiento de las comunidades judías en parte de los 65.000 kilómetros cuadrados capturados a Jordania, Egipto, y Siria, se presentó como parte de un plan general para la dispersión de la población futura de Israel y el alivio de la congestión en las ciudades.

El gobierno aprobó ayer el plan.

Israel ha reiterado su ofrecimiento de devolver el territorio arabe ocupado a cambio de un tratado de paz. Un vocero del Primer Ministro Yitzhak Rabin dijo que el plan de población no señalaba modificación alguna en la disposición de Israel a entregar esos territorios a cambio de un pacto de paz.

"Permanecemos dispuestos a negociar", dijo el vocero del gobierno, pero confirmó que "hay una política definida de colonización (judía)" en partes de las zonas árabes capturadas por Israel en la guerra de los seis días de 1967.

La ex primera ministra Golda Meir y el ministro de defensa Moshe Dayan frecuentemente recalcó que debe autorizarse a los judíos a vivir en zonas tales como la margen occidental, ocupada del Jordán, aún cuando esta se devoviese a los árabes.

El gobierno de Rabin nunca ha esclarecido del todo su política con respecto a las colonias judías. Ùnicamente existe una disposición que obliga a los judíos a solicitar autorización oficial para vivir en las llamadas "zonas administradas".

Los colonizadores no autoriza dos han sido expulsados por el ejército, algunas veces con violencia.

Desde la captura de los territorios, hace ocho años, los jóvenes israelíes han formado pequeñas comunidades con respaldo gubernamental en las alturas de Golan, en la margen occidental del Jordán y en la faja de Gaza, así como en el desierto del Sinai.

Hasta ahora se han establecido 48 colonias judías en las zonas.

El documento, redactado por el Consejo Nacional de Planificación, contempla la difusión de la población israelí hacia regiones como Jerusalen, la Galilea y el desierto de Negev. El informe considera que los tres millones de habitantes actuales aumentarán a cinco millones hacia 1992.

Una frase clave del plan es la consideración de que "puede asumirse" que en cualquier futuro acuerdo árabes se permitirá vivir más a "línea verde" zonas de ocupación.

El plan contempla que 30.000 judíos ocupen territorios en los próximos diez años.

El número de árabes que residirán en esos territorios se calcula que será de 10.000 a 20.000.

Algunas de las colonias tienen carácter

judíos árabe

...acuerdo de paz con los ...permitirá a los judíos ...cupada de la llamada ...que delimita las ...ocupación.

...considera que unos ...viviran en esos ...acia 1982, y 60.000 ...la tarde.

...exacto de judíos ...actualmente en ...os es secreto. Pero ...scila entre 4.500

...e las comunidades ...ter paramilitar.

"Cronista Comercial:

El diario argentino se refiere a posible acción en Si contra

BUENOS AIRES 19 (IPS).- En su edición de hoy, el matutino "Cronista Comercial" de esta capital, previene acerca de los efectos perjudiciales en su contra, que pueden derivarse de la propalación televisiva de una tanda publicitaria oficial, alertando sobre los peligros de la subversión.

"Durante el día de ayer, dice la nota de la dirección de El Cronista Comercial, publicada en tapa, fue difundido por televisión, en medio de las tandas publicitarias habituales, un mensaje que precedido por una fotografía del teniente general Perón, y acompañado por imagenes, alude a los matutinos "La Opinión" y "El Cronista Comercial". Los logotipos de estos dos diarios conjuntamente aparecieron en pantalla simultaneamente con un voz en "off" que hacia referencia a los "periodicos que hacen trasender, tras las noticias y versiones, una intención disolvente, a veces facilmente disfrazada a través de un apoyo condicionado a ciertas medidas de gobierno".

La dirección de "El Cronista Comercial" indica que "esa simultaneidad confunde al publico sobre quien pretende dirigirse, sobre los periodistas subversivos, siempre hay".

Al negar rotundamente que "El Cronista Comercial" señala que objetivos siempre todo aquello de la reforma, acuerdo de constructivos de vigencia efectiva y el diálogo al funcionamiento a los sectores consla formación de la república, a la que quiere activa de las instituciones y a paz, particularmente a la de la ciudadanía común del país.

Luego de ...tipo de editoriales ...lo que ...responsable ...elimendar ...convivencia ...gobierno ...sectores ...a disolver ...fatimo se ...nacionales, ratificando ...dirección del ...nuestro diario ...a creer que "la cuestión ha ...error, cuando ...también.

Congreso comunista se reunirá en Cuba

LA HABANA 19 (AFP).- El primer congreso del Partido Comunista fijará la política sobre la colectivización de la tierra en Cuba, según se anunció esta mañana aquí.

De acuerdo al anuncio, la colectivización será realizada por propia voluntad de los campesinos.

El congreso partidario debe reunirse en diciembre próximo.

Jorge Risquet, miembro del Secretariado del Comité Central del Partido Comunista, anuncio a los campesinos cubanos que las actuales formas de explotación individual de la tierra deben ser cambiadas en favor de grandes explotaciones agropecuarias.

mamá

por tus mimos y caricias, ternuras y comprensión, con que alegras nuestra vida, te ofrecemos en tu Día estas fragancias Lucien Lelong con todo el corazón.

LUCIEN LELONG

en su NUEVA fragancia MUSK y el estuche REGALO de 4 diferentes colonias

LLEGARON VIDRIOS

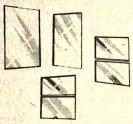

SENCILLO 2 mm.
Planchas 2 x 1.30 m.
DOBLES 3 mm.
Planchas 2 x 1.70 m.
CATEDRAL
En 7 figuras y diseños diferentes de 3 y 4 mm.
Planchas de 2 x 1.30 m.

VENTAS POR MAYOR Y MENOR

VIDRERIA COLOMBIA LTDA.
Distribuidor Autorizado
Calle Colombia esq. Yacuma 296
Teléfono 20024

IMPORTADORES:
ceibol s/a.
Yanacocha 684
esq. Indaburo
Casilla 5523 - La Paz

Prestigiosa firma comercial e industrial cochabambina, con almacenes en lugar céntrico, teléfono y moblaje moderno, desea la

REPRESENTACION DE PRODUCTOS FARMACEUTICOS

Para su distribución exclusiva en la ciudad de Cochabamba. Comunicarse con el señor: Simón Paniagua, casilla 1499, teléfono 6078 y 7393, Cochabamba; especificando línea de productos, formas de trabajo y ventajas de operación comercial.

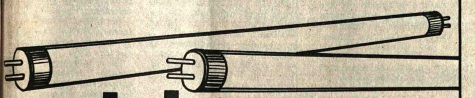

tubos fluorecentes LUZ DE DIA

VENTAS: GRACE
Socabaya esq. Mercado

¡¡Gran liquidación por el Día de la Madre!!

Aproveche los grandes descuentos que le hacemos

Super cocinas "Trebol" y "Regency" de lujo.- ambas con 4 hornallas, horno visor spiedo para pollos y parrilla adicional desmontable para su limpieza, en colores a su elección.
Refrigeradores electricos de 12 y 14 Pies, con garantia de 5 años.
Pyrex, redondos y ovalados en distintos tamaños
Máquinas de coser a pedal de 5 gavetas, modelo standar y de lujo.
Platos y Jarros de acero enlozado floreados y en colores.
Bicicletas para hombre completamente equipadas
Té delicioso "La Virginia" de 100 saquitos en cofres metálicos.

!!!!VISITENOS!!!

NIKON S.R.L.
Ayacucho 441 Manco Kapac 335

Para el Clan Braniff un buen horario de salida, la más oportuna hora de llegada, las frecuencias más convenientes, forman parte de una actitud de servicio.

Consulte a su Agente de Viajes IATA o a Braniff International.

* A partir del 1° de Junio.

VUELOS SEMANALES A MIAMI:

DIA	SALE	LLEGA	VUELO
LUNES	21.35	06.25	974
MARTES	22.00	07.05	920/912
JUEVES	21.35	06.00	974/912
VIERNES	06.50	14.45	910
VIERNES	23.05	06.45	974
SABADO	12.35	20.15	922/906

Miami
6 veces por semana con
El Clan Braniff.

BRANIFF INTERNATIONAL

Países europeos tendrán una modesta mejoría económica antes de fin de año

BONN, 19 (AP) - Hay indicios de que la recesión que afecta a Europa Occidental es contenida, con excepción de Gran Bretaña, cuya economía continua en picada, según una encuesta de The Associated Press.

Casi todos los países tienen la esperanza de una modesta mejoría económica antes de fin de año. Incluso Italia, una de las naciones más afectadas, ofrece indices alentadores.

Pero las perspectivas británicas quedaron en evidencia al anunciar Londres la semana pasada que en abril, la tasa de inflación fue del 21,7 por ciento, cifra sin precedente en la nación, y que el desempleo afecta a un cuatro por ciento de la fuerza laboral, cifra que según los cálculos seguirá en ascenso.

La libra esterlina vale alrededor de 2,34 dólares, lo que equivale a una devaluación del 34,9 por ciento a partir de las paridades fijadas en 1971 frente a las monedas de los diez principales colegas comerciales de la Gran Bretaña. Los expertos económicos pronostican una "profunda recesión".

En cambio, en casi todos los demás países europeos, se ha logrado contener o hacer descender los aumetos de la inflación y el desempleo.

Alemania Occidental, cuya economía es la segunda del mundo industrial y ejerce por tanto gran influencia sobre sus vecinos, ha entrado en "una fase de transición, con precondiciones favorables. El deseado salto hacia la estabilidad", según dicé el ministerio de economía de Bonn en su informe de abril.

El pronóstico es respaldado por cinco institutos de investigación económica y fue emitido tras disminuir en abril a un 4,7 por ciento el índice de desempleados del 5,2 en febrero.

La inflación, que el año pasado fue del 7,3 por ciento, cayo al 6,1 por ciento, el promedio más bajo del mundo industrial.

Las medidas estimulantes - decretadas el año pasado para introducir miles de millones de marcos en la economía, más la bonificación del 7,5 por ciento concedida a inversionistas y el aumento del poder de consumo obtenido mediante reformas tributarias, han dado vida a la industria.

Las órdenes nacionales aumentaron un 12 por ciento en enero-febrero, en relación con noviembre-diciembre, estimulándose sobre todo el sector de los bienes capitales.

Debido a la recesión mundial, las órdenes del extranjero, elemento alcista tradicional en la economía exportadora alemana, son aún débiles. Pero esta vez, el gobierno cuenta con un aumento en la demanda nacional y con el bono del 7,5 a las inversiones, que expira el 30 de junio, como factores de impulso a la economía.

Una de las industrias más afectadas por la baja es la de la construcción, pues hay 200.000 a 300.000 viviendas completadas que continúan vacías o sin vender.

El optimismo en la industria automovilística en general contrasta con los pasos dados por Volkswagen, principal fabricante de autos del país, que reducirá en 25.000 empleados su fuerza laboral de 135.000.

El promedio de crecimiento de 1975 estará entre cero y uno por ciento, después del 0,4 por ciento del pasado año, mientras el desempleo podría promediar un elevado cuatro por ciento en vez del tres por ciento que el gobierno se fijó como meta, pronostican los principales institutos económicos.

En otros países, las perspectivas son mixtas. En Francia, la inflación descendió al 10,8 por ciento después del 15.2 por ciento del año pasado. El promedio de desempleados aumentó al 3.5 por ciento en abril, la cifra más elevada de postguerra. Pero la economía francesa marcha mejor que la de casi todos sus vecinos europeos y el franco ha subido a un 14 por ciento frente al marco alemán y un 18 por ciento frente al dólar desde junio de 1964.

Propósito venezolano

Ingresos petroleros aumentarán su influencia en Latinoamérica

WASHINGTON, 19 (AP).– El Ministro Venezolano del Exterior, Ramón Escovar Salom, dijo que el propósito a largo plazo de su país es usar sus ingresos petroleros para aumentar la influencia latinoamericana, y no venezolana, en los foros mundiales.

Escovar rechazó el concepto de que Venezuela busque influencia política mediante su amplio programa de préstamos para el desarrollo y dijo: "Buscamos que Latinoamérica tenga influencia mundo. La América Latina ha estado demasiado tiempo en periferias de los foros internacionales. No buscamos papel dirigente para Venezuela. Buscamos papel dirigente para la América Latina."

Al preguntársele acerca de los informes según los cuales Estados Unidos procura destruir a la Organización de países Exportadores de Petróleo, Escovar dijo: "No creo que Estados Unidos tenga este tipo de intenciones".

Agregó que el "fuerte sentimiento de solidaridad" que tienen las 13 naciones miembros de la OPEP aseguraría la supervivencia de esta frente a cualquier plan de debilitarla o destruirla.

Caso chileno

Tratan de imprimir que UNESCO sirva a intereses de la URSS

- PARIS, MAYO 19- (AFP).– Una lucha "sumamente dura" se realiza para impedir que la UNESCO, en el "caso chileno", sirva a los intereses de la Unión soviética afirmó hoy aquí el Consejero de ese organismo, William Thayer.

Thayer, chileno, ex-Ministro durante el gobierno demócrata-cristiano del Presidente Eduardo Frei, llegó a París con motivo de la reunión del Consejo Ejecutivo de la UNESCO del cual forma parte.

Señaló que en la agenda del Consejo hay tres puntos referentes a Chile: Un informe del Director General sobre la educación, la Ciencia y la Cultura en ese país, la continuación de los debates sobre el caso chileno originados por iniciativa de Cuba y una protesta (presentada por Thayer) sobre las modalidades de dicho debate.

Refiriéndose al debate sobre el "caso chileno", William Thayer dijo que las denuncias lanzadas contra el actual gobierno chileno fueron reunidas por "organismos de los países prosoviéticos e instituciones no gubernamentales, en su mayoría controladas por la Unión Soviética y sus satélites".

Sostuvo que esas acusaciones son "simplemente insultantes, generales o vagas, tendientes a demostrar que en Chile reinan el caso, la arbitrariedad y el fascismo".

"Dos años - afirmó - Trayer - se van a completar de una lucha sumamente dura para impedir que la UNESCO se transforme en un instrumento al servicio del juego político interesado de la Unión Soviética y sus países satélites".

Thayer señaló que presentó un protesta contra el procedimiento establecido para efectuar ese debate.

Hoy en la historia

Hoy es martes, 20 de mayo, día 140 de 1975. Faltan 225 días para que termine este año.

En un buen día como hoy:

1277.- Muere el Papa Juan XXI, al año escaso de su elección, al derrumbarse una estancia que había mandado construir.

1506.- Muere en España Cristobal Colón.

1509.- Expedición triunfante organizada por el Cardenal Cisneros para dominar Orán. Recibió las llaves de la ciudad de manos del Gobernador.

1536.- El Rey Enrique VIII de Inglaterra se casa con Juana Seymour doncella de honor de su segunda esposa, a la que el día anterior le había hecho cortar la cabeza.

1780.- En Buenos Aires nace Bernardino Rivadavia. Al año de ocupar la presidencia fue expulsado del país.

1885.- Muere en México, ciego, Manuel M. Flores, poeta lírico y épico mexicano.

1902.- Terminada la intervención americana, se proclama la República de Cuba.

1914.- Argentina, Brasil y Chile según en Niágara Falls para arbitrar una disputa entre México, y Estados Unidos.

1917.- Fuerzas francesas en Champagne, Francia, se amotinan en la primera guerra mundial.

1920 Es asesinado en Tlaxcalantongo el Presidente de México Venustiano Carranza. Lo sucede Adolfo de la Huerta.

1927.- Charles A. Lindbergh inicia su vuelo a través del Océano Atlántico.

1929.- El General Gerardo Machado ocupa la presidencia de Cuba.

1942.- Tropas alemanas ocupan la península de Kerch en Rusia, durante la segunda guerra mundial.

1946.- La Cámara de los Comunes aprueba el proyecto para nacionalizar las minas británicas de carbón.

1946 - La gran base aérea de San Antonio, construida por los Estados Unidos a un costo superior a los 20 millones de dólares, a 40 kilómetros de La Habana, para entrenamientos durante la guerra mundial es entregada al gobierno cubano.

CUMPLEAÑOS DE HOY: James Stewart, actor norteamericano, 1908

PENSAMIENTO DE HOY: "La única convicción seria que un hombre debe tener es que nada debe ser tomado muy seriamente." Samuel Butler, escritor inglés.

Aviso

Se insinúa a los clientes de la Notaría de Fé Pública de Gualberto Rodríguez, Prado, pasar a suscribir y recoger sus documentos pendientes.

Particularmente los comprendidos entre los años 1974 - 1975, por tenerse ordenado la transferencia de sus archivos.

La Paz, 20 de mayo de 1975

Gratificación

A la persona que haya recogido un maletín negro tipo visitador médico, con documentos que únicamente interesan al propietario, caido de una motocicleta en el trayecto de la Av. Simón Bolívar y la calle Pazos Kanqui, el día sábado 17 del presente. Ref. Teléfonos 23309 - 25145 ó Fábrica La Estrella, calle Inca 500

Vendo automóvil

Volkswagen modelo 1973 perfecto estado. Referencias teléfono 65718.

ANIBAL TROILO, "Pichuco", expresión cabal del tango, falleció en Buenos Aires a causa de una embolia que privó a la "música ciudadana" de unos de los intérpretes más renombrados del bandoneón.

Asamblea de la OEA instó a los EE.UU. a observar la Carta de este organismo

WASHINGTON, 19 (AP).- La Asamblea General de la Organización de los Estados Americanos instó hoy a los Estados Unidos que observe los principios de la Carta de la OEA en la aplicación de su controvertida ley de comercio externo.

Una resolución aprobada en la jornada final expresa la preocupación de la América Latina de "la capacidad de represalia" que entraña el instrumento que guiará las preferencias arancelarias que se le ofrecerán a la región.

La Carta establece en su artículo 19 que "ningún estado puede aplicar medidas coercitivas de carácter económico para forzar la voluntad soberana de otro estado y obtener de éste ventajas de cualquier naturaleza".

El Embajador venezolano José María Machin dijo que si bien la Asamblea había escuchado promesas de la delegación norteamericana de que la ley sería aplicada de un modo liberal "consideramos que lo más justo sería su profunda reforma".

Señalo que se ha ganado una batalla parcial al llevar a la reforma el aspecto más altamente discriminatorio cual es la exclusión del sistema preferencial de los productores latinoamericanos de petróleo.

"La resolución satisface así solo parte de los planteamientos de la América Latina, " dijo Machin.

La resolución dice que la Asamblea considera que la aplicación de la ley debe atenerse al marco conferido por la Carta de la OEA así como a las disposiciones de la Carta de las Naciones Unidas sobre los deberes y derechos económicos de los estados".

La resolución dice que la ley "contiene rigideces, restricciones y una capacidad de represalia que preocupa a los países de la América Latina".

Llegaron tubos industriales

Redondo 12 - 16 - 19 - 22 - 25 - 38 - 45 y 50 Mm.
Cuadrado 16 - 20 - 25 - 40 y 50 Mm.
Angulares 1 1/2" 1 1/4 1" y 3/4 x 1/8
Avenida Montes 664 y 644 - lado Hotel Avenida.

Firma comercial

Precisa el siguiente personal

Un Vendedor de repuestos automotivos
Un Mecánico Técnico o mecánico de experiencia con brevet profesional
Un Mecánico de primera en motores a explosión
Dirigirse mediante carta incluyendo su curriculum vitae a casilla 1415 La Paz.

C. B. I.
Compañía Boliviana de Ingeniería

La Paz, Mayo de 1975
183/75

Señores
CAMARA BOLIVIANA DE LA CONSTRUCCION
Presente.

Ref: Adjudicación Estadio Jesús Bermudez, Oruro.
Entidad licitante: Comité Organizador de los VIII Juegos Deportivos Bolivarianos.

Señores:

Tenemos conocimiento de que el informe evacuado por la Comisión Calificadora para la adjudicación de la obra de la referencia, favorece por un amplio margen a nuestra empresa. Consideramos que dicho informe, preparado de acuerdo a las disposiciones del Decreto Ley 10120 debería constituir la base para la adjudicación. Sin embargo hemos visto con sorpresa el resultado emitido por la Junta de Almonedas favoreciendo en su decisión a la empresa Electro Ingeniería y Arquitectura Limitada (EIAL) por razones que no alcanzamos a comprender.

Esta circunstancia representa un grave precedente que perjudica el normal desenvolvimiento y las posibilidades de las empresas constructoras en licitaciones públicas. En esta virtud exigimos que, en cumplimiento de su deber de protección de sus afiliados y el respeto a las disposiciones legales, esa Cámara constituya de inmediato una comisión investigadora que emita un informe público sobre el particular.

Dada la gravedad y urgencia del problema, solicitamos con todo respeto que la Cámara cite a una sesión extraordinaria dentro de las próximas 48 horas. Juzgamos procedente que, mientras se esclarezca esta situación, la Cámara Boliviana de la Construcción se dirija a la institución licitadora solicitando la suspensión de los trámites de adjudicación.

En la seguridad de contar con su decidido apoyo que irá en bien de todas las entidades afiliadas, saludamos a Uds. muy atentamente.

COMPAÑIA BOLIVIANA DE INGENIERIA.
p. Ing. Jaime Oblitas V.
Gerente

Rematamos

JEEP NISSAN Patrol Mod. 1965, en muy buen estado.
CAMIONETA JEEP Wagoneer, doble tracción, Mod. 1966, en perfecto estado.
GRUPO ELECTROGENO CATERPILLAR, de 30 Kilowatios
GRUPO ELECTROGENO ONAN, de 25 Kilowatios.
GRUPO ELECTROGENO KOHLER, de 3.5 Kilowatios.
CABLE ELECTRICO especial de 4 conductores.
CAJAS DE PROTECCION/DISTRIBUCION, tipo telefónico.
CALCULADORA PROGRAMABLE WANG 720B, con máquina de escribir y dibujar resultados y lectora de tarjetas.
CASITA de aluminio desmontable (algo deteriorada)
ACONDICIONADOR DE AIRE de gran potencia
TURRILES usados.

Mayor información en los días 22 a 30 de 10 a 12 de la mañana, en Indaburo 944, o en horas de oficina llamar al teléfono 56098

INGLES

ESTUDIAR EN CASA 8 Libros en 4 meses con DIPLOMA INTERNACIONAL de TRADUCTOR
SOUTH AMERICAN SCHOOLS
Aspiazu 581 POR CORREO: Casilla 2361 LA PAZ

Anibal Troilo, "Pichuco"

Murió el bandoneón mayor de Buenos Aires

BUENOS AIRES, 19 (AP).- El tango argentino llora hoy la muerte de uno de sus exponentes más admirados: Anibal Troilo.

Los panegiristas del tango nunca se pondrán de acuerdo acerca del origen como componente de la orquesta denominada "típica" del bandoneón, híbrida invención germana derivada del acordeón.

Pero en lo que todos, historiadores serios y aficionados, musicólogos y coleccionistas de discos, estarán de acuerdo es en que pocos hicieron de ese instrumento una expresión cabal del tango como lo hizo Anibal Troilo "Pichuco".

Con su muerte, acaecida anoche, Pichuco ha pasado a engrosar la constelación de glorias del tango, que trasciende de la Argentina para proyectarse a otras latitudes de la cultura popular latinoamericana.

Una embolia, consecuencia de una hemorragia cerebral causada quizás por exceso de tensión arterial, según el parte médico, fue la causa de la muerte de Troilo, "El bandoneón mayor de Buenos Aires", ocurrida minutos antes de la medianoche pasada en el hospital italiano de Buenos Aires.

Pero en las barras de los cafés, en las últimas esquinas que van quedando dignas de figurar en un tango de Pichuco, en la soledad de algún "bulin mistongo" de aquellos cantados en la jerga arrabalera de otra época, la versión será distinta, Pichuco, para ellos, habrá muerto de tristeza, por el olvido en que muchos quieren sepultar al tango, Y no precisamente porque él no haya triunfado tanto en la composición como en la interpretación magistral de temas que merced a la electrónica habrán de perdurar por siempre.

Los datos biográficos de Troilo poco importan frente a la estatura musical y popular alcanzada por quien quizás haya sido el último bandeonista ortodoxo de las huestes tangueras. Astor Piazzolla, en cuyas manos el instrumento ha terminado por alterar al tango hasta hacerlo irreconocible y Osvaldo Piro, un joven bandeonista que parecer quedarse a mitad de camino entre el pasado y el futuro, difícilmente habrán de ser sus herederos.

Anibal Carmelo Troilo, hizo de un carnicero italiano, nació en julio de 1914 en el barrio del Abasto, el mismo que empezaba ya a aplaudir a otro ídolo de la música popular, Carlos Gardel.

El apodo de Pichuco pronto dejó por el camino al Carmelo, del que nadie se acuerda, y a punto estuvo de terminar con el Anibal. Para todos, para los que empezaron a saborear los firuletes del fuelle cuando un músico desconocido todavía de pantalón corto tocaba en los cines de barrio, para los que comenzaron a admirar al bandeonista en las grandes orquestas de la década de 1930, Julio de Caro, Alfredo Gobbi, Elvino Vardaro, para los que finalmente aplaudieron en 1937 cuando el "gordo" definitivamente se puso los largos para ser director de su propia orquesta, para todo tanguero de ley, el hombre al que hoy lloran en la capilla ardiente del Teatro General San Martín será siempre Pichuco, el maestro del bandoneón, el inimitable, el unico.

La época de oro llegó para Troilo en la década de 1940, con cantores como Fiorentino y Alberto Marino, Floreal Ruiz y Jorge Casal, Roberto Rufino y Edmundo Rivero, para desembocar en el renovador de hoy, Roberto Goyeneche. Sería con letristas que impulsaron con versos simples tangos de enorme difusión que hoy forman un conglomerado identificado como "del 40".

Así nacieron y se popularizaron inmediatamente "Sur", "Barrio de Tango", "El Patio de la Morocha", "María", "Romance de Barrio", que Troilo compuso en colaboración de poetas como Cátulo Castillo, Homero Manzi, Pascual Contursi.

Como demostración de la estrecha amistad que había surgida de esas colaboraciones, nació "Responso", paradójicamente inspirado por la muerte de un amigo.

Fue la noche en que se velaba a Homero Manzi, cuando los tangueros lloraban a uno de sus poetas como hoy la hacen con su músico. Aquella noche Troilo no dejó escapar una sola lágrima, y no concurrió al lugar donde se despedía a Manzi; pero ya amaneciendo, cuando sólo unos pocos pudieron ser testigos de la escena, Pichuco llegó con una hoja bajo el brazo. Llegó hasta el féretro, se echó por fin a llorar al amigo que se iba y depositó entre sus manos el papel que había estado componiendo toda esa noche en su bandoneón, la partitura de "Responso".

Es sólo una anécdota. Pero es el detalle que muestra lo que hay de distinto entre el hombre de tango y el gran compositor. Es la valoración, capaz de expresar por qué, a pesar de la notoria ausencia de inspiración de los últimos años, el tango sigue existiendo.

Así lo entendió Pichuco. Lo difundió y grabó, como autor, como intérprete. Sus discos contribuyeron a popularizar a tango en el mundo entero.

DECADA DEL CUARENTA.- Anibal Troilo, derecha, sigue con atención a sus cantantes Francisco Fiorentino y Alberto Marino, en una de sus más aplaudidas actuaciones por radio.

COMPAÑIA BOLIVIANA DE ENERGIA ELECTRICA S.A.

Bolivian Power Company Ltd.

Sentimos Comunicar los siguientes CORTES DE ENERGIA

DIA MARTES 20 DE MAYO de Hrs 14.00 a 16.30
ZONA ALTO OBRAJES afecta a: Calle 13 final
BARRIO MAGISTERIO, afectando calle 13 y adyacentes.
DIA MIERCOLES 21 de Mayo de Hrs 14.00 a 16.30

ZONA VILLA DOLORES Afectando a: Calle EDUARDO CALDERON y Adyacentes.

Sandro cantante! Sandro en acción! Sandro en romance!

Ingenieros Agrónomos

El Centro de Investigación y Mejoramiento de la Caña de Azúcar (C.I.M.C.A. - C.N.E.C.A.) necesita cinco ingenieros agrónomos, para su contratación como asistentes, primer peldaño de la carrera profesional institucional.

El centro de trabajo será C.I.M.C.A., de la localidad de Gral. Saavedra, de la Provincia O. Santistevan del Departamento de Santa Cruz.

Los interesados deberán presentar, en sobre cerrado, los siguientes documentos:

a).- Copia legalizada del título profesional.
b).- Curriculum vitae.

El sobre deberá entregarse hasta el 2 de junio del año en curso en CNECA Calle Beni s/n final) o en CIMCA de la localidad de Gral. Saavedra o casilla Nº 2731 de Santa Cruz de la Sierra.

Coordinación Laboral de la Federación Nacional de Trabajadores Cinematografistas

Salutación en el Día del Trabajador Cinematografista

En esta magna fecha, los Coordinadores Laborales nos dirigimos a las bases de trabajadores cinematografistas del país para presentarles un saludo fraternal y sincero, invocando a la comprensión y unidad de los compañeros trabajadores, única fuerza que puede garantizar las conquistas sociales logradas hasta hoy y luchar por mejores condiciones de vida y Trabajo muchas veces postergado por la incomprensión e insensibilidad de la parte empresarial, en franco desconocimiento a la humilde pero tesonera labor del trabajador Cinematografista.

COMPAÑERO CINEMATOGRAFISTA, A TIEMPO DE RENDIR NUESTRO JUSTO HOMENAJE AL 20 DE MAYO, TE SALUDAMOS DE PIE

La Paz, Mayo de 1975

COORDINACION LABORAL DE TRABAJADORES CINEMATOGRAFISTAS DE BOLIVIA

Alberto Castro C. — COORDINADOR LABORAL
Wálter Montecinos R. — COORDINADOR LABORAL
Manuel Marín M. — CORD. LABORAL
Adrián Chacón B. — CORD. LABORAL
Mario Alvarez O. — CORD. LABORAL

El Show de Julio Iglesias desde Viña del Mar

HOY a Hrs. 12:30

Por radio **METROPOLITANA**
980 Khz.

Presenta:

"SERVIMEX" S.R.L.
Para sus cocinas "DAKO"

15 meses PLAZO

Cuota inicial voluntaria. Mensualidades desde $b. 140.-
Atención preferente a cooperativas, empresas, grupos

En Calle Loayza N°. 115 Of. 10 y 11 (Altos ex-Banco Boliviano Americano)

Próxima inauguración de su local de exhibición en Av. Mariscal Santa Cruz.

Sucursal COCHABAMBA: Calle Ayacucho (frente al policlínico de la CNSS)

Próxima apertura: Sucursal ORURO.

Reducción del caudal del río Eufrates motiva angustiosa situación en Irak

BEIRUT, 19 (AP) - En Irak, los niños beben agua de alcantarillado, el ganado muere y no hay cosecha de arroz, porque Siria ha reducido el caudal del río Eufrates, informaron hoy viajeros procedentes de Bagdad.

"Primero murieron las ovejas y el ganado, ahora los niños se enferman, con problemas de los ojos y males estomacales", dijo un iraqués que recorrió Karbala, región afectada por la sequía a 130 kilómetros al suroeste de Bagdad.

"Sigue habiendo agua en el Eufrates, pero todos los canales estan secos", añadió. "La única agua que hay en las aldeas remotas es la del alcantarillado, una basura amarilla y apestosa que contiene jabon. Los campesinos no han plantado arroz este año. Hasta ahora, una cuarta parte de ellos ha abandonado el campo para ir a buscar trabajo a las ciudades".

Informó que Irak ha comprado unos cincuenta buques cisterna para transportar agua potable del Tigris, en un sector oriental, a las comunidades que antes dependian del Eufrates.

Bagdad construye además enormes tanques en las aldeas y dispone clinicas de emergencia para encarar posibles brotes de enfermedades provocadas por la sequía.

El Eufrates nace en Turquía y sigue un curso de unos 2.800 kilómetros a través de Siria e Irak, en el Golfo Pérsico. Irak es por tanto el tercer país en recibir sus aguas.

Bagdad negocia intermitentemente con Siria y Turquía, desde hace diez años, una fórmula de repartición del agua.

Sostiene que tres millones de campesinos han sido afectados por la reducción del flujo del agua, consecuencia del dique sirio de Tabka. Pero los sirios sostienen que conservan sólo un tercio del caudal del río y que los dos tercios restantes pasan a Irak.

La consecuencia económica más grave para este país ha sido la cosecha de arroz.

Hace dos años, Irak cultivaba unas 70.000 hectáreas de arroz y exportaba ese producto. El año pasado se cultivaron sólo unas 15.000 hectáreas y funcionarios del ministerio de economía informaron que Irak tuvo que importar un 40 por ciento de sus necesidades.

Y ahora como no se ha plantado arroz este año, el gobierno se pregunta si podrá importar una cantidad suficiente", informó un viajero. "Las importaciones del año pasado fueron sólo para las ciudades. En el campo, los campesinos acostumbran cultivar lo necesario para ellos, aunque no quedase para las ciudades".

"Ahora no hay arroz en el campo, lo que podría traducirse en graves escaseces de alimentos. Y los sembrados de frutas se secan, lo que significa que pasaran diez años antes que los nuevos sean productivos".

El gobierno iraqués calcula cuanto tendrá que invertir en préstamos de emergencia para los campesinos, dijo.

Las iniciativas diplomáticas de Arabia Saudita y Egipto no han podido resolver la disputa sirio-iraquesa. La semana pasada, Siria cerró su espacio aéreo a los aviones iraqueses, cerro su misión comercial en Bagdad y despidió al personal de las aerolíneas iraquesas y a los empleados de la misión comercial de Irak en Damasco. Los diplomáticos en Siria informaron que los dos gobiernos árabes, ambos socialistas, estan al borde de romper relaciones diplomáticas.

Ha habido además informes no confirmados de refuerzos militares de ambas partes en la frontera sirio-iraquesa. Siria ha acusado a Irak de provocar la disputa de su enfrentamiento con Israel. Bagdad ha respondido con una intensificación de su campaña de propaganda contra los "revisionistas" sirios.

EXHIBICION.- Hanoi, (AP) - Los restos de un bombardero norteamericano son exhibidos en Hanoi. El bombardero "Comander" B-52 fue abatido durante la guerra de Indochina (Radiofoto AP).

Crisis económica mundial abrió nuev perspectivas al comercio latinoameri

SANTO DOMINGO, 19 (AP) - El Presidente del Banco Interamericano de Desarrollo, Antonio Ortiz Mena, dijo hoy que los cambios en la relaciones económicas internacionales pueden ser favorables al comercio exterior de América Latina, por su condición de exportadora de alimentos y materias primas.

Pero advirtió, al mismo tiempo, que el afán de aprovechar esa circunstancia no puede significar que se descuide el proceso de industrialización de la región.

En la sesión inaugural de la decimosexta asamblea anual de gobernadores del BID, el economista mexicano dijo que está naciendo todo un nuevo sistema de relaciones económicas y políticas internacionales, en el que América Latina "podrá tener una presencia más vigorosa si sabe aprovechar los elementos positivos que ofrece la coyuntura actual".

Asisten a los tres días de sesiones de la asamblea representantes de todos los países de la región, Estados Unidos y Canadá, miembros del banco.

Ortiz Mena dijo que la situación mundial, junto con los problemas que plantea, "abre oportunidades para cambios positivos en las relaciones de la comunidad internacional, uno de los cuales es el que se haya formado conciencia sobre la estrecha vinculación entre el auge econó países industrializac los paises en desarr

"En el caso d Latina, ha adquiri relevancia en el comercio internacio aprovisionamiento d y de aquellas mate que son de import para el desarrollo

Para ilustrar la i de América Latina ductora y exportad ductos claves, señal y Perú son los prit portadores del mund harina de pesc pectivamente. Arger y Colombia.

Cuarenta personas detenidas en España

MADRID, 19 (AFP).- Cuarenta personas fueron detenidas el domingo cuando estaban reunidas para estudiar la situación habitacional del barrio obrero de Vallecas, se reveló hoy en la capital española.

Los detenidos lo fueron tras dos asambleas diferentes.

La primera había reunido a varios centenares de personas, con el objetivo de encontrar un plan para oponerse a un decreto oficial sobre la ubanización del barrio de Vallecas, que obligará a unos 10.000 vecinos a mudarse.

Unos veinte asistentes a esta asamblea fueron detenidos por la policía española.

Los otros 20 son jóvenes que participaban en juegos deportivos organizados por clubes del barrio.

El propósito era demostrar la falta de instalaciones deportivas.

Vendo terreno en Tarija

Vendo un lote de terreno de 500 metros en Tarija en la calle 15 de Abril final Referencias en Sucre Teléfono 2085 en Tarija 2417

Contador

Empresa industrial requiere los servicios de un Contador con una experiencia mínima de tres años en el ramo industrial.

Escribir informando antecedentes y sus pretensiones a casilla 6085

La Paz, mayo 19, 1975

IMPORTAMOS PARA BOLIVIA

Fábrica de Pernos MARWANDA S.A.

Rua Bela Aliança, 8
Fones: 260 - 1580 - 262 - 0861
Caixo Postal 11.761 (Lapa) - CEP 05088
SAO PAULO
BRASIL

Vendemos

Central telefónica, marca Tesla, 1 externa y 3 internas. UPF. Teléfono 50426

Se compra terreno o casa antigua

En San Jorge o Sopocachi, con superficie de 300 a 400 m2.

Informes a teléfono 21146.

IMPORTANTE INDUSTRIA

Ubicada en Cochabamba requiere el siguiente personal:

SUB-GERENTE ADMINISTRATIVO

INGENIERO QUIMICO o INDUSTRIAL

JEFE PROMOCION DE VENTAS

Enviar Currículum Vitae y pretención de sueldo

Escribir: INDUSTRIA
Casilla 497
La Paz

27 de Mayo...

REGALAMOS

UN FINO PRESENTE DE ACUERDO AL MONTO DE SU COMPRA:

*LICUADORAS ARNO
*RADIOS DE BOLSILLO SONY
*BOLSAS NIVEA - ATRIX - 8 x 4
*HUINCHAS METRICAS HANSA

MAMA MERECE LO MEJOR

y lo mejor está en:

OBTENGA SU OBSEQUIO ADQUIRIENDO UNO O MAS DE LOS SIGUIENTES ARTICULOS:

Refrigeradores eléctricos y a keresene ELECTRO
Congeladoras eléctricas y a kerosene ELECTROL
Cafeteras eléctricas ELECTROLUX
Lustradoras y aspiradoras ELECTROLUX
Cocinas a gas y a kerosene VOLCAN
Estufas a kerosene VOLCAN
Cocinas eléctricas SENKING
Calefones eléctricos RHEEM
Filtros para agua KATADYN
Licuadoras, batidoras, estractoras de jugo, ventiladores, lustradoras, aspiradoras y secador de cabello ARNO
Lámparas de toda clase para el hogar
Vajilla de porcelana
Máquinas de tejer TURMIX
Máquinas de tejer KNITTAX
Máquinas de tejer CORONA
Máquinas de coser ELNA
Máquinas de coser HANSA
Radios a transistores SONY
Grabadoras SONY
Cintas magnefónicas SONY
Radios a transistores NISSEI
Tocadiscos y amplificadores DUAL
Televisores NOBLEX
Pianos sonoros
Máquinas de escribir portátil FACIT
Cocinas a gas SEMER
Refrigeradores BRASTEMP

Oferta limitada consulte detalles

HANSA LTDA. La firma boliviana de su confianza con más de 65 años al servicio del país

Departamento Mercaderías Tel. 50878 Yanacocha Esq. Mercado

Sucursales: COCHABAMBA-ORURO-POTOSI-SANTA CRUZ-SUCRE-CAMIRI-TARIJA-TUPIZA-VILLAZON

Cuenca del Plata

La reunión de Cochabamba será de vital importancia

(ANF).- Los países miembros de la Cuenca del Plata afrontarán el más difícil período de decisiones, durante la Octava Asamblea de Cancilleres, que se cumplirá en Cochabamba, pues se encuentran dispuestos a resolver planes de ejecución de obras, en procura de obtener, a breve plazo, un desarrollo eficaz dentro el sistema.

Según expertos bolivianos, las resoluciones deben traducirse en proyectos específicos de inmediata o casi - inmediata ejecución, incluyendo aquellas sobre las cuales "apenas se ha conversado".

El sistema puesto en vigencia, el 27 de febrero de 1967, mediante una declaración conjunto que suscribieron los Cancilleres de Argentina, BOLIVIA, Brasil, Paraguay y Uruguay, en Buenos Aires, hace un año, consideró, a nivel del Comité Intergubernamental, la necesidad de ingresar a un período de realizaciones, fundamentalmente con la creación de un "Fondo Financiero".

Paralelamente los países miembros presentaron una serie de proyectos específicos que requieren de financiamiento. Entre ellos estan: Puerto Busch, red regional de hidrometeorología, aprovechamiento de los recursos naturales, navegación fluvial y otras de carácter infraestructural caminera.

Con relación al fondo financiero - todavía en proyecto - el programa tiende a financiar la realización de estudios, proyectos, programas y obras para promover el desarrollo armónico y la integración física de la subregión.

Se ha recordado que la Cuenca del Plata tiene influencia sobre los siguientes territorios: En Argentina en un 32 por ciento, Bolivia en un 6, Paraguay en el 13 y Uruguay en el 5 por ciento. En tanto en Brasil está en 44 por ciento, de la superficie de su territorio.

En Bolivia, las áreas de influencia son: Chuquisaca, Potosí, Tarija, Santa Cruz y parte de Oruro.

Comenzó reunión sobre la Cuenca del Pilcomayo

BUENOS AIRES, MAYO 19 (AFP).- La tercera reunión de la Comisión Coordinadora de la Cuenca del Río Pilcomayo se inició hoy aquí con la participación de delegaciones de BOLIVIA, Paraguay y Argentina.

Sus deliberaciones se prolongarán hasta el miércoles.

Dicha reunión es una iniciativa trinacional de utilización nacional de los recursos de esa cuenca que comprende la zona de los tres países.

La ceremonia inaugural fue presidida por el Ministro de Justicia e Interino de Relaciones Exteriores, Antonio Benítez y asistieron los Embajadores de BOLIVIA y Paraguay en la Argentina.

La delegación paraguaya está presidida por Efraín Darío Centurión y la boliviana por los ingenieros Mario Canedo y Edgard Rodríguez Letellier.

Tras dar la bienvenida a los delegados extranjeros, el Ministro Benítez señaló la unidad de criterio de los tres países para la realización de estos estudios y también puntualizó la extraordinaria importancia política de acercamiento entre esos pueblos, que significa este proyecto.

Benítez resaltó asimismo la importancia que tiene para las tres naciones el desarrollo de programas en común de ese proyecto cuyo costo de estudio y aprovechamiento múltiple es de cuatro millones doscientos mil dólares.

Esa suma será aportada proporcionalmente por el Banco Interamericano de Desarrollo (BID) y los tres países, interviniendo además con otros elmentos, la Secretaría General de la OEA y su Departamento de Desarrollo Regional y el proyecto de las Naciones Unidas para el Desarrollo.

El plan de estudio, entre otros objetivos, busca la regularización racional de las recursos hídricos de la cuenca con propósitos múltiples, encuadrándolos dentro de un plan coherente con el desarrollo económico y social de la región, dando debida consideración a la protección ambiental y a la conservación de los recursos naturales.

Los resultados serán dados a conocer al final de las reuniones y en las mismas se estructurarán las decisiones que anoten las tres delegaciones para la marcha y concreción del proyecto.

SEMINARIO DE PRENSA.- En la Asociación de Periodistas se inició ayer un Seminario de Prensa. En la composición fotográfica muestra a la izquierda al Prof. Joseh Taylor, presentando al disertante Harold Olmos. A la derecha una clase práctica de despachos de información al exterior del país, mediante telex.

Periodistas asisten desde ayer a seminario de prensa

..Con la participación de numerosos periodistas locales y del interior de la República, ayer se inició el Seminario de prensa, coauspiciado por la Asociación de Periodistas de La Paz, la Escuela de Periodismo de la Universidad Católica Boliviana y el Servicio Cultural e Informativo de los Estados Unidos.

Las disertaciones estarán a cargo de Joseph A. Taylor, catedrático norteamericano, especialmente invitado por USIS; Harold Olmos, Corresponsal de The Associated Press; Mario Maldonado, catedrático de la UCB; Guillermo Céspedes Rivera, Director de la Escuela de Periodismo de la UCB; Oscar Rivera Rodas, catedrático de la UMSA, y Rodolfo Salamanca.

En la apertura del seminario, efectuada ayer en instalaciones de la Asociación de Periodistas de La Paz, representantes de las tres entidades patrocinantes mencionadas hicieron uso de la palabra.

El periodista Jaime Humérez, Presidente de la Asociación de Periodistas de La Paz y Director del diario "Hoy", dijo que "este esfuerzo coordinado entre varias entidades afines, está orientado a la ampliación de nuestros conocimientos sobre periodismo".

A tiempo de destacar la personalidad del Profesor Taylor, dio la bienvenida a sus colegas de La Paz y el interior de la República, formulando votos por el "mejor éxito del seminario".

Guillermo Céspedes, Director de la Escuela de Periodismo de la Universidad Católica Boliviana, a su turno, enfatizó en el hecho de que "no hay edad, en absoluto, para aprender", añadiendo que "no sólo es importante ser reportero sino un buen reportero".

"Si todo cuanto el diario recibe, tendría que publicarse", añadió "tendríamos que contar con una edición de no menos 500 páginas, sin duplicar obviamente ninguna noticia".

A este respecto, el Profesor Taylor dijo que "otra de las tareas del periodista es aquella

En su primera exposición, en torno a la noticia, el Profesor Taylor dijo que "la manera de escribir en periodismo es algo propio y característico de la persona que escribe. Esta es, fundamentalmente, la gran tarea. La evaluación de la noticia, su importancia, la organización de la misma es algo que atañe a la redacción de los diarios".

pertinente a la selección de las noticias en función directa del interés del público al que se sirve", agregando que por ello mismo pareceria que el público en si considera como noticia "aquello que aparece en los diarios".

Más adelante, el Profesor Taylor dijo que el periodista "deberá escribir cada día mejor las noticias", entendiendo mente que no todos los días de la semana son iguales en cuanto a la recepción de noticias.

Las conferencias del Profesor Taylor como aquellas otras que estarán a cargo de instructores periodistas bolivianos están abiertas para todos los interesados.

En horas de la tarde, el periodista Harold Olmos como expositor ofreció una charla sobre "Agencias Internacionales de Noticias". La exposición del periodista versó fundamentalmente sobre las normas que guían la redacción de despachos noticiosos de las agencias internacionales de noticias, y el trabajo que debe desarrollar el corresponsal de esas agencias.

La jornada terminó con una sesión de práctica en telex, en las instalaciones de West Coast. Este seminario continuará hoy, a partir de las 9.30 de la mañana.

No se confirmó asistencia de Canciller de Argentina

Reunión de la Cuenca del Plata en Cochabamba

El Ministro de RR.EE. de la Argentina, Alberto J. Vignes, de 79 años de edad, es el único Canciller que no ha asegurado aún su asistencia a la Reunión de Cancilleres de la Cuenca del Plata, que se inicia el próximo lunes en Cochabamba.

Según informó a PRESENCIA el Canciller Alberto Guzmán Soriano, en conversación que sostuvo con su colega argentino, durante la Asamblea General de la OEA, en Washington, Vignes le había manifestado que "su médico le había prohibido subir a más de dos mil metros de altura, motivo por el cual se vería obligado a enviar un representante al cónclave de cancilleres".

La respuesta del Canciller Vignes está aún pendiente, pues se comprometió a consultar nuevamente con su médico sobre la posibilidad de no hacer escala en La Paz y llegar a la ciudad de Cochabamba (que está a 2.066 metros de altura), vía Santa Cruz.

Si esto no fuera posible Argentina deberá acreditar un representante a nivel de Ministro, tal como lo establece el Reglamento de la Cuenca del Plata.

El Gral. Alberto Guzmán Soriano dijo que todos los demás Cancilleres le habían asegurado su asistencia, incluyendo al del Paraguay Raúl Sapena Pastor que, aunque no concurrió a la Asamblea General de la OEA, le comunicó directamente esa decisión. La llegada de Sapena está prevista para el próximo sábado 24, de acuerdo a noticias procedentes de Asunción.

PROGRAMA

Hasta el momento, sólo el Canciller uruguayo, Carlos Alberto Blanco, anunció que vendría, acompañado de su esposa; está pendiente la confirmación de los delegados de Paraguay y Brasil.

En la Cancillería de la República se informó que la esposa del Ministro de Relaciones, doña Amalia de Guzmán Soriano viajó en días pasados a Cochabamba, a fin de preparar personalmente un programa para las damas visitantes.

En ese programa se incluyen excursiones y paseos a diversos centros de interés, así como agasajos especiales preparados por instituciones femeninas de la ciudad del valle.

FONDO FINANCIERO

El Canciller Alberto Guzmán Soriano declaró que Bolivia sustentará su planteamiento de lograr la sede del Fondo Financiero de la Cuenca del Plata. El Presidente Banzer, en su discurso de apertura, se referirá al hecho de que Bolivia no ha logrado, hasta el momento, tener en su territorio ningún organismo internacional.

La delegación de nuestro país, presidida por el Canciller Guzmán Soriano, hará conocer un proyecto de resolución en ese sentido, ofreciendo todas las facilidades para el funcionamiento del Fondo Financiero para el Desarrollo de la Cuenca del Plata. En esa propuesta no se fijará la sede; la Conferencia podrá escoger la ciudad boliviana que por razones geográficas, se considere más apta para albergar este organismo.

Al respecto, Guzmán Soriano declaró que Bolivia no descartó la posibilidad de que si Bolivia tuviera éxito en su planteamiento el Fondo sea localizado en Santa Cruz, Tarija o Sucre.

El Fondo Financiero tendrá que administrar un total de 4 millones como recursos propios, de los cuales, durante el próximo año, los cuatro miembros aportarán tres millones; un 60% de los mismos corresponderá al Brasil; Argentina y el 40% restante, Uruguay, Paraguay y Bolivia.

Los aportes de Argentina y Brasil se efectuarán en un lapso de tres años, mientras que los de Bolivia, Paraguay y Uruguay, en un plazo de diez años.

Los restantes $us. 80 millones serán aportados posteriormente por resolución de la Asamblea de Gobernadores del Fondo.

Estos recursos, además de que se puedan captar en el futuro de otras fuentes, servirán para financiar estudios, proyectos, programas y obras tendientes a promover el desarrollo armónico y la integración física de la Cuenca del Plata, tal como establece el Convenio Constitutivo de la misma.

POSTULADOS

El requerimiento básico para obtener la sede del Fondo Financiero deberá contar con el consenso mayoritario de los países integrantes de la Cuenca del Plata, ya que para que se pueda existir solo votos positivos o abstención se postergará la definición de este asunto hasta la próxima reunión de cilleres.

Bolivia aún no tiene asegurada esta mayoría, ya que los anteriores ocasionalmente el Paraguay han manifestado también su deseo de obtener la sede de este organismo financiero.

Sin embargo, en medios de Cancillería se informó a PRESENCIA que la obtención de este postulado será una de las mayores objetivos que se plantea lograr nuestro país en la Reunión de Ministros que se inicia pieza el próximo lunes 26 y se prolongará hasta el 29 de mayo.

CANCILLER ARGENTINO.- Alberto J. Vignes, de 79 años, es el único Canciller que hasta el momento no ha confirmado su presencia a la VII Reunión de Ministros de Relaciones Exteriores de la Cuenca del Plata.

En Oruro Traficantes de cocaína fueron condenados a 20 años de carcel

ORURO.19 (PRESENCIA).- Dos traficantes de cocaína fueron condenados a 20 años de prisión por la Corte Superior del Distrito. Los sentenciados, que formaban parte de un grupo de cuatro individuos dedicados a la elaboración y venta de la droga, también deberán pagar costas al Estado.

Feliciano Cabrera Colque y Máximo Fernández fueron apresados en febrero del año pasado, en Soledad, cuando estaban dedicados a su ilegal actividad, juntamente con Secundino y Severo Cabrera Villca, hijos del primero y actualmente prófugos.

Cabrera Colque y Fernández Marza, durante sus declaraciones, señalaron que la fábrica funcionaba desde 1973 y que hasta el momento en que fueron aprehendidos produjeron alrededor de once kilos comercializados en Viacha y El Alto a traficantes venidos de Chile.

Ambos sentenciados, anteriormente -según se conoce- se encontraban absueltos de pena y culpa, por el Juez de Partido, Teodoro Bustillos, por no existir en el proceso plena prueba. Por su parte, el Fiscal en los Penal, Armando Caballero, pidió un año de carcel para cada uno.

La sentencia del juez fue elevada a la Corte Superior del Distrito. Este tribunal revisó el proceso y revocó la sentencia del Juez de Partido, condenando a Cabrera Colque y Fernández Marza a purgar 20 años de prisión. El auto de vista está firmado por los vocales Alfonso Noya Reyes, Presidente de la Corte y Fausto Morales Benítez, vocal de Sala Plena.

El auto cabeza de proceso sólo se abrió contra los dos sentenciados, por lo que el Fiscal de Distrito ha solicitado la apertura del sumario criminal contra los prófugos Secundino y Severo Cabrera Villca, así como contra el dueño de la vivienda donde estaba instalada la fábrica, Cornelio Paniagua.

En la Corte Superior del Distrito, con referencia a los juicios contra los elaboradores o traficantes de cocaína, se indicó que la mayor parte de las diligencias que remiten los organismos de policiales se realizan sin el o los detenidos, por fuga de éstos, al descubrirse las fábricas; de ahí que una gran parte de los procesos se sigan en rebeldía.

También aclara que el penal no depende de la Corte Superior del Distrito, ni de los tribunales menores y las fugas que se producen se deben mayormente a la inseguridad del local. Asimismo, dice que los asuntos elevados en consulta sobre concesiones de libertad provisional han sido resueltos y remitidos a los Juzgados de Instrucción en lo Penal, negando ese beneficio.

Empresa privada pide acción coordinada con sector público

..La empresa privada considera necesaria la coordinación de sus actividades con el sector público, a fin de facilitar la ejecución de los programas de desarrollo nacional, con-juncionando intereses y planes e impulsando todas aquellas medidas que tiendan a fisonomizar el país entero de un modelo de desarrollo que consulte la realidad nacional.

La Confederación de Empresarios Privados iniciará en los días siguientes un estudio y análisis del Plan Operativo 1975, aprobado por el gobierno. En tanto se concluya ese estudio, los representantes de la Confederación de Empresarios Privados juzgan que sería *prematuro hacer una calificación del documento o anticipar la forma cómo la empresa privada podría coadyuvar* a su aplicación.

Sin embargo, mostraron interés en que los sectores público y privado actúen en forma coordinada, pues sólo bajo esas condiciones, según expresaron, "podrán cumplirse los propósitos del gobierno de alcanzar progreso para el país y vencer el subdesarrollo actual".

Se elabora informe técnico que resuma realidad actual de CNSS

Los ejecutivos de la Caja Nacional de Seguridad Social y una comisión interministerial vienen elaborando un informe técnico en el cual estará señalada la realidad actual de la entidad, de orden económico, financiero, administrativo y de organización.

Luego de una representación realizada por los ejecutivos de la CNSS al Presidente de la República, el Gral. Banzer Suárez, dispuso la organización de la citada comisión interministerial, a nivel del Consejo Nacional de Economía y Planificación, para estudiar en detalle la realidad de la Caja y encontrar las soluciones más adecuadas para superar los graves problemas que confronta actualmente la institución.

Tanto el director ejecutivo, Dr. Jorge Rojas Tardío, como el director de servicios generales de la CNSS, estiman que es de ineludible importancia encontrar soluciones fundamentales para la entidad, preponderantemente de carácter económico financiero, factor que en definitiva determinará el futuro de la primera entidad aseguradora del país.

El informe técnico que es elaborado por la comisión interministerial, se halla en su última fase y las conclusiones serán entregadas al Presidente de la República y posteriormente será considerado en el gabinete ministerial para su aprobación.

El programa de la institución y que ha sido elaborado por las principales autoridades de la CNSS, solo podrá ser ejecutado cuando el Estado acepte los alcances que se hallan en la documentación elaborada, cuyos detalles han sido considerados por la comisión anteriormente señalada.

Institutos navales hoy celebran su aniversario

Con un acto especial, a las 10 horas de hoy, en el Gran Cuartel de Miraflores, el Centro de Estudios Navales, a cargo del Cap. Leonardo Bretel Alcíbar, conmemorará el aniversario de creación de la Escuela de Comando y Estado Mayor, Escuela de Aplicación Naval y Escuela Técnica Naval, dependientes de la Fuerza Naval Boliviana.

Al acto han sido invitadas autoridades de gobierno, integrantes del Comando Conjunto de las FF.AA., jefes y oficiales de los Estados Mayores de la FAB y Ejército, agregados navales, representantes del Cuerpo Diplomático y otras personas.

Por la orden del día del Centro de Estudios Navales, se harán conocer los nombramientos de los nuevos abanderados de los Institutos y sus escoltas; se escuchará el discurso del Cap. Bretel y del Vice-Almirante Xavier Pinto Tellería, Comandante de la Fuerza Naval Boliviana.

Los festejos de los Institutos Navales se iniciaron ayer, con un partido de fulbito por la copa "Ladislao Cabrera"", entre el Politécnico Militar de Aeronáutica y la Escuela Técnica Naval. Mañana proseguirá con el programa con la conferencia que dictará el Dr. Jorge Escobari Cusicanqui sobre el tema "La Reividicación Marítima de Bolivia", en la Cámara de Oficiales del Comando de la Fuerza Naval, a las 18 hrs. a.m.

El jueves, a la misma hora, las Escuelas de Comando y Estado Mayor, Aplicación y Técnica Navales, depositarán ofrendas florales en los monumentos del Dr. Ladislao Cabrera, Almte. Guillermo Brown y Almte. Miguel Grau, Colegio Militar de las FF.AA.

A las 15 hrs. del mismo día, se iniciará en la cancha del club Naval (Calacoto) un campeonato relámpago de volibol. Finalizará este programa el viernes, a las 15 y 30, con un campeonato relámpago de fulbito entre institutos de la FAB, Ejército y Fuerza Naval.

Un muerto y cinco heridos en choque de colectivo

Un muerto y cinco heridos fue el resultado del choque de un colectivo del servicio público contra un inmueble ubicado en la calle Juan Granier, en esta ciudad.

De acuerdo a la información proporcionada por la Comisaría Central de Tránsito, el chofer Domingo Chipana, conduciendo en estado de ebriedad, el colectivo placa N°15309 chocó contra el citado inmueble.

Como consecuencia del choque fallecieron Bernardino Limachi y Yolanda Cuentas de Gutiérrez, resultaron heridos la menor de dos años de edad Sergia Gutierrez, Marina Mamani de Zelaya, Domingo Chipana y Rufino Calle. Todos los heridos fueron trasladados al Hospital de Clínicas, donde reciben atención médica.

Se inauguró ayer reunión de los gerentes de empresas de COMIBOL

-Analizarán costos de producción-

Los gerentes de todas las empresas mineras dependientes de la Corporación Minera de Bolivia, se reúnen desde ayer "para analizar, fundamentalmente, los costos de producción" de ese sector de la minería nacional.

La reunión de gerentes fue inaugurada ayer, por el Gerente General de la Corporación Minera de Bolivia, Gral. Jesús Via Soliz, quien en su discurso asignó a la importancia de la reunión.

Participan en la reunión los Gerentes de las Empresas Mineras de Catavi, Santa Fe, San José, Huanuni, Unificada, Quechisla, Colquiri, Matilde, Corocoro, Viloco, Caracoles y Bolivar.

Los Gerentes han sido distribuídos en tres grupos; el primero inició sus deliberaciones ayer para concluir pasado mañana. El segundo y tercer grupo iniciarán sus deliberaciones el 22 y 26 de los corrientes, respectivamente.

DISCURSOS

El Gral. Via, en su discurso, dijo que los gerentes de las empresas de la COMIBOL tienen que analizar exhaustivamente todo lo inherente a los aspectos de producción y costos.

Afirmó que todas las empresas deben cumplir con los montos de producción mineralres previstos para la gestión 1975 y señaló que, en ese sentido, la Gerencia General está cumpliendo con la dotación de normal de equipos y material para modernizar los centros mineros estatales.

Instó a los gerentes de las empresas rentables, a que aumenten aún más la rentabilidad de esos centros de producción y a los de empresas que trabajan a pérdida a buscar el camino de la rentabilidad.

En Ing. Eduardo Asevey, Gerente Técnico de COMIBOL, por su parte dijo que en las reuniones que se iniciaron se hará un amplio análisis de empresa por empresa, especialmente en lo que concierne al último cuatrimestre. Dijo que era necesario examinar los indices de producción y de costos y, ante los bajos precios del estaño, se debía dar énfasis a la producción de los minerales no-estañíferos .

TEMARIO

El temario de las reuniones, que se clausurarán el próximo 28, es el siguiente:

1.- Revisión del Programa de Producción y su Cumplimiento.
2.- Consideraciones de la Producción y Factores de Influencia: Aspectos Geológicos, reservas, materiales, equipos, personal técnico, personal de trabajadores y sus relaciones con los cuadros básicos.
3.- Análisis de Costos de Operaciones: mina e ingenio.
4.- Revisión del Presupuesto por Programas, sus Objetivos y Control.
5.- Proyectos, Ejecución.
6.- Aspectos Sociales y su Relación con los Trabajadores.
7.- Requerimientos para Obras Sociales.

Continúa bajo el precio del estaño

-Se ha mantenido ayer la baja cotización del estaño en el mercado internacional, estabilizándose, por más de más tres días, en US$ 3.09 por libra fina.

Según declaraciones formuladas por el Gerente General de la Corporación Minera de Bolivia, Gral. Via Soliz, los costos de producción de la minería nacionalizada llegan a $US 3.10 por libra fina de estaño. Esto indica que el ente estatal minero ha ingresado a una franca situación de pérdida.

Esta situación ha motivado una reunión de gerentes de todos los Gerentes de Empresas Mineras de COMIBOL, en la que, principalmente, se analizarán los costos de producción de cada centro minero.

Pese a ello, autoridades de la Minería Mediana y Chica han vuelto a expresar ayer su preocupación por los bajos precios del estaño y por la tendencia a mantenerse en ese nivel.

Expresaron que los costos de producción de la minería privada osicla entre 3.14 y 3.16 dólares, por libra fina de estaño, y que se encuentran trabajando a pérdida desde aproximadamente un mes atrás.

COTIZACIONES

Los demás metales registraron la siguiente cotización:

Plomo, $US 0.19 libra fina
Zinc, $US 0.32 libra fina.
Cobre, $US 0.52 libra fina
BISMUTO, $US 7.50 libra fina.
Cadmio, $US 2.65 libra fina
Plata, $US 4.63 Onzas troy.
Oro, $US 166.75 Onzas troy.
Antimonio, $US 23.50 UMF

El mercado de Nueva York tuvo las siguientes cotizaciones:

-NUEVA YORK, 19 (AP).- Precios de metales no ferrosos hoy:

Antimonio, 1.99 dólares la libra, Nueva York.
Cobre, 63 5/8-65 centavos la libra, Connecticut
Plomo, 22 3/4-24 1/2 centavos la libra, Nueva York.
Zinc, 38 1/2-39 centavos la libra, Nueva York.
ESTAÑO, 3.40 dólares la libra, Nueva York.
Mercurio, 160 dólares el frasco, Nueva York.
Plata Fct., 4.300 dólares la onza, Nueva York.
Oro, 165.75 dólares la onza, Nueva York.

COMUNISTAS....

(Viene de la página 1)

para el rescate del Mayaguez. Una declaración formulada en términos enérgeticos por la delegación del Viet Cong en Bangkok redujo además las posibilidades de una pronta normalización en las relaciones entre Tailandia y el nuevo gobierno de Vietnam del Sur.

--Una docena de norteamericanos y varios ciudadanos de otros paises cableграfiaron a la embajada de Estados Unidos en Vientiane desde la población meridional laosiana de Savannakhet. La comunicación afirma que se encuentran aún bajo arresto domiciliario , pero a salvo y en buen estado de salud.

Los extranjeros fueron detenidos durante una manifestación realizada el miércoles contra los integrantes derechistas del gobierno de coalición de Laos, dominado por los comunistas.

A juzgar por las transmisiones captadas en el exterior, las celebraciones de Saigón en honor al natalicio de Ho fueron mucho menos espectaculares que las de Hanoi.

Se firma esta semana Contrato para construcción de fundición de estaño de baja ley

(ANF).- El Ministro de Minería y Metalurgia, autoridades de la Empresa Nacional de Fundiciones y representantes de Klockner de Alemania y Berggssoe de Dinamarca firmarán, en el curso de la presente semana, en La Paz el contrato para la construcción de una Fundición de Estaño de Baja Ley y Planta de tratamiento de Residuos y Sub - Productos.

De acuerdo a los datos obtenidos por esta agencia noticiosa en fuentes mineras del Gobierno, los representantes de las firmas extranjeras ya han sido invitados al país y llegarán en los próximos días, una vez que ya se han definido completamente los términos y alcances del acuerdo a firmarse.

En el documento de "Política Nacional Metalúrgica", publicada a principios del año pasado, se señala que la planta para la fundición de minerales de estaño de baja ley demandaría una inversión total de quince millones de dólares, incluyendo dos millones como capital de operaciones. Al respecto se sabe que el costo será bastante mayor, en atención a las fluctuaciones ascendentes que se han registrado durante el último año en los mercados internacionales, principalmente del acero.

CARACTERISTICAS

La fundición de estaño de baja ley, estará ubicada en el complejo metalúrgico de Vinto y tendrá una capacidad para producir entre 5.000 y 10.000 toneladas métricas finas de estaño metálico por año. De acuerdo a los planes originales, esta fundición tendría que entrar en funcionamiento en agosto de 1977.

La fundición de estaño de baja ley será alimentada principalmente cuando esté funcionando, con el producto que surja de las plantas de volatilización de preconcentrados de estaño, programadas por la Corporación Minera de Bolivia. Estas refinerías de COMIBOL producirán polvos de alta ley, pero con elevadas impurezas, por lo que su posterior tratamiento sólo será posible en una fundición de estaño de baja ley

La planta, que será construida por Klockner y Berggsoe, servirá también para tratar los residuos y subproductos de otras plantas metalúrgicas programadas por ENAF, así como los lodos anódicos de la electrolisis de la actual fundición de estaño de Vinto.

En los medios oficiales se hizo ver que el éxito de la futura planta está garantizado en cuanto se ha escogido la construcción las tecnologías a nivel mundial.

Actualmente, los centrados de estaño de baja ley que produce Bolivia se envían a las fundiciones de Pass de Inglaterra y Berlín de Alemania. Que el país pueda producir con productos del territorio redundará en un notable incremento de las divisas económicas.

Consejo del Estaño se reúne en Londres

..LONDRES, Mayo 19 (AFP) - BOLIVIA y otros seis grandes productores mundiales de estaño iniciarán mañana martes en Ginebra una negociación con los grandes consumidores, liderados por Estados Unidos, para renovar el acuerdo internacional quinquenal que finalizará en julio de 1976.

Los 147 países miembros de las Naciones Unidas fueron invitados a la negociación sobre el estaño, organizada por la Conferencia de las Naciones Unidas para el Comercio y el Desarrollo (UNCTAD).

Los acuerdos internacionales del estaño que se sucedieron desde 1956 constituyen, a juicio de ciertos observadores un ejemplo de la cooperación entre países productores y consumidores de materias primas.

Los problemas que surgieron hasta ahora obedecen al rechazo de Estados Unidos, principal consumidor mundial, a adherirse al acuerdo.

Durante un mes, la conferencia de Ginebra se esforzará en buscar mecanismos más eficaces de cooperación.

En primer lugar se intentará ampliar la representatividad del grupo actual de 20 países productores, los cuales figuran los principales productores mundiales (BOLIVIA, Malasia, Tailandia, Indonesia, Nigeria, Zaire y Australia).

Por otro lado, se intentará obtener la participación de los Estados Unidos, que no es el principal consumidor mundial sino que además posee una importante reserva excedentaria evaluada en 120.000 toneladas, lo que equivale a una año de producción.

También seguramente se intentará incorporar a Brasil y Canadá, países respectivos productores que tienen una creciente influencia sobre el mercado internacional.

Fabriles invocaron unidad obrera en lucha sindical

Los coordinadores laborales de la Federación de Fabriles, de La Paz instaron a los trabajadores a la unidad en la lucha sindical, para lograr la consolidación de sus conquistas y la implantación de una auténtica justicia social en el país.

La invocación fue hecha por los coordinadores Fructuoso Cuaquira y Vicente Quispe, durante la sesión de honor que anoche se llevó a cabo como culminación de los actos conmemorativos al Día del Fabril, que se celebró el domingo pasado, y como homenaje al sesquicentenario de la nación.

El Coordinador Cuaquira, además de referirse al significado del Día del Fabril, rindió homenaje de recordación a quines crearon la Federación de Trabajadores Fabriles de La Paz y quienes ofrendaron hasta su vida en defensa de los derechos de ese sector laboral.

Dijo que un gran mal había subsistido a la independencia nacional, que lo interpretó como el despojo de la tierra a sus primitivos dueños y el sistema opresor y despótico-esclavista en contra de tres millones de bolivianos.

Se refirió a que en mayo de 1950, la clase obrera, especialmente fabril, "cansada de la explotación y la miseria" lanzó a una huelga general en vista de que elementales peticiones habían sido rechazadas por el gobierno, lo que originó una sangrienta represión con saldo de alrededor de 300 muertos.

Cuaquira dijo que esa represión de "Ejército de Oligarquía" trajo una serie de angustia y dolores a nuestro pueblo, pero que, aprovechando costo de vidas y sacrificios, "surgió la luz para la lucha reivindicacionista y de ideal socialismo conocemos como intereses del trabajador".

"Que el recuerdo imperecedero de nuestros compañeros mártires fabriles nos dieron su vida por la justicia social sea el acicate por lo que debemos acostener día a día, en procura de mantener la herencia que nos legaron y que nos recuerda que ser libre es ser conservar la libertad, la empresa que de continuar bemos abocarnos, siguiendo todo momento la conducta dicada por la verdadera dependncia sindical, con lealtad, honradez y servicio a la Patria", añadió Fructuoso Cuaquira.

Los conceptos de trabajo, unidad y honestidad fueron aterados por Vicente Quispe como una necesidad para canzar la superación nacional.

Los jubilados ferroviarios han declarado emergencia

La Asociación de Jubilados Ferroviarios y Anexos de la ciudad de La Paz, han asumido el estado de emergencia, con declaratoria de huelga de hambre, si las autoridades exigen la devolución del bono de 120 pesos bolivianos, mediante descuentos de haberes a los jubilados.

Un comunicado en ese sentido señala que el gobierno, mediante decreto supremo, creó el citado bono en beneficio para todos los trabajadores menos para el sector de jubilados.

La Asociación de jubilados señala que, por trámites realizados por los jubilados ante el Ministerio de Finanzas y el Instituto Boliviano de Seguridad Social, la caja ferroviaria canceló el 90 por ciento del bono de 120 pesos bolivianos, con la promesa concluir los trámites para su total cancelación y con carácter mensual.

El comunicado señala que los jubilados ferroviarios tienen conocimiento de que la Contraloría General de la República y el IBSS proyectan disponer que los jubilados devuelvan el 90 por ciento que se les había cancelado, por considerar que han cometido una malversación de fondos.

Finalmente, anuncia que, por este hecho, se ha asumido estado de emergencia con declaratoria de huelga de hambre, si las autoridades practican el descuento de los sueldos.

Firman el comunicado los coordinadores Arturo Villanueva Rodríguez, Zoilo Rivero, Jorge Loayza y Roberto López Moya.

REINA.- La reina de la belleza boliviana, Jacqueline Gamarra, fue homenajeada ayer por los Directivos del Banco de Cochabamba, además por otras instituciones femeninas que expresaron su simpatía a la Señorita Bolivia. En las fotos se observa dos aspectos del acto cumplido en la citada organización bancaria, a la izquierda se ve a la Srta. Gamarra recibiendo un obsequio del Banco.

En Misicuni debe invertirse $us. 200.000.000

El Presidente de la República manifestó el domingo, en Punata, que esperaba tener, en pocos días mas, la satisfacción de comunicar el pueblo cochabambino que se puede ejecutar el Proyecto Hidroeléctrico y de Regadío de Misicuni, en el que, explicó, se comprometerá una inversión de doscientos millones de dólares. El Gral. Banzer, de acuerdo al boletín oficial, dijo que el estudio de factibilidad, entregado recientemente al Poder Ejecutivo está siendo analizado.

El Jefe del Estado visitó el domingo Punata, Vinto y Quillacollo. En la primera localidad y como ya informáramos a través de un cable de nuestro corresponsal, el Presidente Banzer, en respuesta a los transportistas que entregaron cien mil pesos para la construcción del camino Punata-Paracaya, depositó una suma igual. El Gral. Banzer había explicado: "No tengo porqué ofrecer al pueblo, a los bolivianos, lo que no he de cumplir, y valga la oportunidad para decirles que el camino que piden no está presupuestado; pero, con esfuerzo de trasnportistas el nuestro, del pueblo y la intención que tiene el Gobierno de buscar a la brevedad posible el financiamiento para el camino, esta vía aunará esfuerzos entre el pueblo y el gobierno que presido". Había señalado también que "la mejor ley de inversiones es la unidad, la estabilidad política y la paz social reinantes".

En Quillacollo, el Presidente fue el encargado de inaugurar el Comedor-Teatro, construido para los trabajadores de la Fábrica Nacional de Calzados Manaco.

MISS BOLIVIA

El Presidente de la República retornó a La Paz ayer en la mañana y en la tarde reinició su trabajo en Palacio de Gobierno. Al margen de audiencias y reuniones con autoridades y jefes militares sobre lo que informamos en otra crónica, el Gral. Hugo Banzer recibió, a Hs. 17, la visita de la Srta. Jaqueline Gamarra, elegida el sábado Miss Bolivia en un concurso de belleza.

Durante la audiencia, Banzer exhortó a la Reina de la Belleza a poner en alto y destacar el nivel logrado por la mujer boliviana.

levadura fresca, leches y sopas todo en...

su nueva agencia de Distribuidora Royal Ltda.

FIGUEROA 780 y MERCADO LANZA

Oficina Central: Calle Bolívar 624
Agencia Pasaje Ortega 655

Ex-presidente de YPFB

Se plantea necesidad de cruzada de moralización

..El Cnl. José Patiño Ayoroa, en respuesta a las preguntas formuladas por PRESENCIA, manifestó que antes que la ignominia de la Gulf enlode a todo el país, es hora de moralizar y aclarar las sombras que flotan sobre varias negociaciones.

CARGOS OCUPADOS

La respuesta a la primera pregunta de nuestro redactor, el Cnl. Patiño Ayoroa respondió:

R.- "Fui Presidente de YPFB en dos oportunidades. La primera desde mediados de agosto de 1966 hasta principios de octubre de 1968, en el Gobierno Constitucional del Gral. René Barrientos Ortuño y, desde agosto a octubre de ese mismo año 68 ejercí simultáneamente las altas funciones de Ministro de Minas y Petróleo y Presidente de YPFB; fue en este período de escasos dos meses, que se logró que la Bolivian Gulf Oil Co., que operaba en el país al amparo del Código del Petróleo, "renunciara" al tan mentado e injusto "Factor de Agotamiento", derecho que le reconocía el citado Código. La segunda vez que ejercí la Presidencia de YPFB corresponde al período de septiembre de 1969 a mayo de 1970; en este período, como es de conocimiento público, el Gobierno Nacional nacionalizó la Gulf y fue YPFB el organismo encargado de su ejecución".

FLOTAN SOMBRAS....

A tiempo de señalar que el gobierno debe exigir el total esclarecimiento de las acusaciones de la Gulf, el ex-Presidente de YPFB dijo:

R.- "En cuanto a las contribuciones que la Gulf dice haber hecho, no tenía conocimiento. Sólo ahora y por las publicaciones de prensa es que me entero de éstas; sin embargo, es necesario establecer claras distinciones al respecto: La donación del helicóptero, parece habérsela hecho, según se deduce de las publicaciones, como contribución para su campaña electoral, al ciudadano candidato; el propio Presidente Barrientos, en esa época, declaró públicamente que dicho aparato aéreo le había sido facilitado por una empresa norteamericana, aunque no identificándola. Lo innoble es que sólo ahora, la Gulf confiese haber claudicado ante presiones, escudándose en el silencio de su muerte. Figura muy distinta son las "donaciones" y "contribuciones" que dice se hicieron a individuos o instituciones que ejercen o ejercían funciones públicas o de influencia, seguramente para conseguir beneficios; esta forma asume, con todas sus agravantes, la figura jurídica de soborno o cohecho, totalmente condenable, siendo ambas partes culpables, tanto la que da, porque corrompe, como la que recibe, por dejarse corromper. Es, pues, imperativo exigir enérgicamente su pronto y total esclarecimiento a fin de que la ignominia esparcida por la Gulf en el mundo entero, no acabe enlodando por igual a todo el país; es necesario también que se aproveche la coyuntura que se nos presenta, para hacer la limpieza general de la casa; infelizmente éste no es el único caso. Flotan también sombras y dudas sobre negociaciones no muy claras, fortunas mal explicadas. Es ocasión para aprovechar de la indignación general provocada por este enojoso e ingrato asunto para emprender, lo que todos deseamos, una verdadera, real y eficaz Cruzada de Moralización, a fin de que podamos mostrar a la faz del mundo, que los bolivianos sabemos repudiar indignados estos hechos; infelizmente, y esto no es un consuelo, en todas partes se cuecen habas; empero, la respuesta digna de nuestro pueblo ante estos hechos, es justamente esta indignación general y el clamor público exigiendo su castigo.

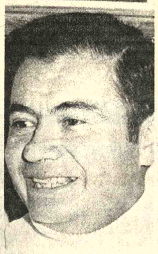

DECLARACION.- El Cnl. José Patiño Ayoroa, ex-Presidente y Ex-Ministro de Minas y Petróleo.

CRUZADA DE MORALIZACION

La parte final de la declaración del Cnl. Patiño Ayoroa expresa:

"Con el fin de contribuir a esta Cruzada de Moralización y como ciudadano que en diferentes oportunidades he ejercido altas funciones públicas, estamos instruyendo, mi esposa y yo, un poder general, amplio e irrestricto a favor de la Contraloría General de la República y de la Asociación de Periodistas, facultando a ambas instituciones para que, conjunta o separadamente, investiguen sin restricción de tiempo, nuestro patrimonio tanto en el país como en el extranjero. Este poder les facultará a inquirir en bancos, sociedades industriales o mercantiles, corporaciones de inversión, Registro de Derechos Reales, en fin, en toda y cualquier organización, nacional o extranjera, sobre todo y cualquier bien que poseemos, en conjunto o individualmente, (cuentas bancarias, inversiones, acciones en sociedades o corporaciones, bienes raíces, etc., etc.), establecidos que sean estos bienes, tendrán también la facultad de exigirnos, so pena de revertirlos al Estado, la más amplia justificación de la procedencia de estos bienes. Estoy convencido de que este es el único y más apropiado procedimiento para devolver la confianza al ciudadano y demostrar al pueblo en general, que los que manejaron y manejan la cosa pública lo hicieron, lo hacen y lo harán en forma honesta".

CITY BANK.- M.F. CID y Gonzalo Paz, Gerente General y de Operaciones del First National City Bank sostuvieron ayer que la sucursal de esta entidad bancaria en nuestro país no tiene nada que ver con el fideocomiso del Convenio para el pago de indemnización a la Bolivian Gulf, acordando directamente con la matriz con sede en Nueva York.

Indemnización a la Gulf

City Bank de La Paz no tiene nada que ver con fideicomiso

- El Gerente General del First National City Bank, M. F. Cid, dijo que la sucursal de este banco en Bolivia es ajena al Convenio de Fideicomiso firmado entre la Bolivian Gulf Co. y el gobierno de nuestro país, para el pago de la indemnización a esta compañía, realizado por la casa matriz con sede en Nueva York.

Cid calificó el Fideicomiso como una transacción normal en la banca, pero dijo que, de acuerdo a la ley boliviana, las sucursales de bancos extranjeros no pueden tener relación directa en operaciones con el Estado.

Por esta razón, el ejecutivo del First National City Bank, a quien acompañaba el Gerente de Operaciones, Gonzalo Paz, negó que la oficina en La Paz tuviera algún registro de los pagos que se han efectuado hasta el momento o de cualquier otro aspecto relacionado con este convenio.

M.F. Cid señaló, por otro lado, que en este tipo de acuerdos los términos del convenio son fijados por las partes (en este caso la Gulf y el gobierno boliviano) y que el First National City Bank se limita a cumplir con esta resolución sirviendo como fideicomisario. El Gerente señaló que la banca cumple tareas similares en casos de herencias u otros en que se busca la intervención de una institución seria y neutral.

Todo el movimiento de los pagos trimestrales que se efectúan a la Gulf, por concepto de indeminización provenientes de las exportaciones de hidrocarburos bolivianos, se encuentran en Nueva York, según el Gerente, quien dijo que "en Bolivia, el Estado tenía toda la información sobre este aspecto".

Academia de la Historia

Es innegable la validez de los derechos bolivianos sobre el mar

..Una declaración emitida el día de ayer por la Academía Boliviana de la Historia señala su convicción de que es imprescindible "la participación libre y soberana de todas las naciones, sobre los mares, sobre todo cuando en el ayer se tuvo participación".

El documento firmado por el Presidente de esta institución, Rodolfo Salamanca Lafuente, el Vicepresidente Teodosio Imaña y el Secretario Víctor Santa Cruz, dice:

"Un proceso de expansión de cerca de medio siglo concluyó en la guerra de 1879, determinando el despojo de nuestra soberanía en el Departamento del Litoral. El esclarecimiento histórico-geográfico y la incontestable validez de nuestros derechos sobre los territorios perdidos han dicho su palabra hace mucho tiempo.

El tiempo presente es el de las soluciones prácticas. Las nuevas realidades, en el proceso cambiante de las Naciones; las nuevas formas de la industrialización y la novísima tecnología; el perfil de la vida económica actual de nuestros pueblos, que ha desembocado en las urgencias de la integración; las imperiosas necesidades de un desarrollo integral y armónico de nuestras comunidades; todo ello lleva a la convicción de que es imprescindible la participaicón libre y soberana de todas las Naciones, sobre los mares, sobre todo cuando en el ayer se tuvo participación.

Las nuevas dimensiones del Derecho Internacional ofrecen claras perspectivas, concordantes con las realidades anotadas, para un esquema de igualdad de oportunidades de progreso para todos los grupos humanos del orbe. Por ello, la Academia Boliviana de la Historia, en el año del Sesquicentenario de la Independencia Nacional, expresa su reconocimiento a las Naciones que pronunciaron su palabra de apoyo a las justas aspiraciones de Bolivia para su reintegración marítima. Asimismo, expresa toda su simpatía y apoyo para los esfuerzos del Sr. Presidente de la República, Gral. don Hugo Banzer Suárez, por lograr esa ansiada reintegración".

Citación

Los directivos del Ateneo Avaroa, mediante un comunicado difundido ayer, citan a los socios de la institución a una reunión de urgencia que se llevará a cabo mañana a las 18.30. La reunión se efectuará en el local de la Academia de Ciencias (Museo Tiwanacu).

Ministerio del Interior

Se pretexta caso Gulf para alterar el orden

El Ministerio del Interior, a tiempo de afirmar que "el caso de la Gulf Oil se toma como un pretexto para alterar el orden público", ha advertido que no existe autorización alguna para realizar marchas o manifestaciones públicas". Por su parte, la Policía Nacional ha advertido que no permitirá la realización de ninguna marcha o manifestación.

Un comunicado, emitido anoche por el Ministerio del Interior, signado con el número 11/75, pide a la ciudadanía "que coopere con el gobierno" para llegar a un total esclarecimiento de las denuncias hechas por la mencionada compañía petrolera.

El comunicado dice:

El Ministerio del Interior Migración y Justicia comunica a la opinión pública lo siguiente:

1.- Que no se ha concedido autorización para marcha o manifestación alguna de conformidad al Art. 11 del Estatuto de Gobierno.

2.- Que se tiene evidencia que grupos interesados tratan de organizar marchas y manifestaciones, y aprovechar la buena fe del estudiantado y universitarios, tomando como pretexto el caso Gulf, para alterar el orden público.

3.- Siendo el Gobierno el principal interesado en el total esclarecimiento de las denuncias hechas por la Compañía Gulf sobre contribuciones políticas en nuestro país, se recuerda a la ciudadanía el deber de cooperar al Gobierno, con la ponderación y serenidad que el caso requiere.

DEPARTAMENTO DE RELACIONES PUBLICAS

Universitarios realizarán hoy marcha de la "dignidad"

-Policía anuncia drásticas medidas-

- Estudiantes universitarios de San Andrés y de la Católica Boliviana, luego de un "cabildo abierto" que se llevará a cabo en el atrio de la UMSA, realizarán según anunciaron una marcha denominada de la "dignidad Nacional".

A esa demostración, que será pacífica, según anuncio han sido invitados los estudiantes de secundaria, de la normal, obreros, campesinos y público en general. Los estudiantes universitarios en un comunicado dado a publicidad, dijeron que la marcha contará "con la venia de todas aquellas personas no involucradas en el escándalo Gulf".

Agregaron que la marcha "sólo podrá ser reprimida o impedida por quienes quieran encubrir su participación en este caso o impedir su esclarecimiento". Durante la jornada de ayer según se informó, estudiantes de las diferentes facultades de la Universidad de San Andrés efectuaron contactos con estudiantes de secundaria y normalistas para que la marcha se lleve a cabo como esperan. "Así demostraremos nuestra indignación por el escándalo protagonizado por el gobierno de Barrientos y sus colaboradores, cuya venalidad está demostrada con los sobornos recibidos", dijeron los dirigentes universitarios.

Agregaron también que "las Fuerzas Armadas, la FAB y la Policía Nacional cuya honestidad es puesta en duda, deben pronunciarse en este sentido y procurar mediante sus sectores no comprometidos, un juicio correcto para los sobornados y una investigación exhaustiva del destino de los dineros recibidos a fin de que el pueblo pueda recobrar la confianza en sus instituciones".

POLICIA

El Comando General de la Policía, ante el anuncio de la marcha ha advertido, a través de un comunicado, sobre las posibles consecuencias de la manifestación. El comunicado de la Policía es el siguiente:

"El Comando General de la Policía Boliviana comunica a la opinión pública que, en uso de sus atribuciones legítimas y en observancia de la Ley, tomará las medidas más drásticas y severas contra todos aquellos universitarios que siguiendo consignas extremistas alteran y perturban el orden público, quienes deberán atenerse a las consecuencias, ya que se sancionará con el máximo rigor y sin contemplación alguna".

Con este motivo los efectivos de la Policía Nacional se encuentran en permanente estado de emergencia.

POLICIA EN EMERGENCIA.- Desde ayer, los efectivos de la Policía se encuentran en estado de emergencia, para evitar posibles manifestaciones de protesta por parte de los universitarios.

Conferencia de Rectores

Es posible que sean elegidos vocales del CNES en claustro

..En el Palacio de Portales y con asistencia de numeroso público y los rectores de las ocho universidades públicas, una privada (la Católica) y los miembros del Consejo de Educación Superior, ayer fue inaugurada la IV Conferencia de Rectores, en la ciudad de Cochabamba.

La reunión tiene como tema principal el análisis de la reforma de la Ley Fundamental de la Universidad; está previsto también la institución de un claustro nacional universitario que contaría con la participación estudiantil a través de los representantes de cada facultad de las universidades, para su mejor definición de atribuciones en la Dirección.

Serán estudiadas 21 posibles modificaciones a la Ley Fundamental.

La ley universitaria fue promulgada en junio de 1972 y consta de 11 capítulos divididos en 239 artículos que, en la opinión de los propios directivos del CNES, es imperfecta y ampulosa.

De acuerdo con las reformas programadas, serían 3 los objetivos que busca la universidad boliviana: 1.- Planificación regional y nacional del desarrollo económico. 2.- Liberación nacional. 3.- Conciencia bolivianista.

Los fines normativos de la universidad también serían 3: 1.- Adaptación nacional. 2.- Capacitación profesional y técnica, y 3.- Participación en el desarrollo integral de la nación.

CLAUSTRO NACIONAL

La novedad propuesta para la presente conferencia es que los cinco vocales de ésta serían elegidos en un claustro nacional universitario, conformado por los representantes de los catedráticos y alumnos, éstos representados por representantes de las facultades, quienes a su vez elegirían a sus representantes departamentales y nacionales. La novedad consiste en que hasta antes del receso universitario, en agosto de 1971, no había tradición o experiencia de tal clase de claustro.

En cada una de las universidades se reunirían claustros para la elección de autoridades académicas, en los que los estudiantes tendrían una participación más efectiva, según se informó.

Los claustros universitarios serían democratizados con la participación paritaria de profesores y alumnos. En los consejos universitarios serían reconocidos los representantes docentes, estudiantiles y sindicales universitarios.

FUNCION DOCENTE

Otras reformas a introducirse a la Ley fundamental universitaria serían:

—La función universitaria no sólo será de profesionalización sino de modernización pedagógica y contribución al desarrollo del país, como un medio de liberación nacional.

—Se definirá el período lectivo en 19 semanas y del académico en un año reiterando uniformidad de calendario universitario.

—Estabilidad docente en función del cumplimiento estricto de períodos y horarios de estudios y enseñanza.

—La Universidad Boliviana prestaría asesoramiento técnico al desarrollo nacional.

—Se definirá las funciones de servicio interdisciplinario de los departamentos y supresión de los coordinadores de carrera, con el objeto de facilitar el logro de ventajas en los estudios iniciados por los estudiantes.

DISCURSO DE INAUGURACION

Durante el acto de inauguración, el Presidente del CNES, Ing. Miguel Tejada Velasco pronunció un discurso que en sus partes salientes dice:

"Séame permitido agradecer con afecto a los señores rectores que con cabal concepto de sus deberes universitarios se han hecho presentes en este evento, para contribuir con sus luces a la solución de un problema más, que confronta la Universidad Boliviana, como el relativo a su ordenamiento jurídico".

"Es necesario delimitar lo que es ley, estatuto orgánico y reglamentación. Con esto queremos significar que la Ley Fundamental ha hecho verdadera crisis por haberle faltado coherencia, unidad y firmeza".

Más adelante afirmó: "...sin embargo, nuestro proyecto de Ley fundamental, que será sometido al Poder Ejecutivo para su respectiva promulgación, no deberá ser tomado como presuntuoso, porque estamos seguros que como en toda legislación, por ser obra de humanos, se encontrarán todavía defectos".

"Por otra parte, para el funcionamiento estructural mismo de nuestras Casas Superiores de Estudio, hacía falta un instrumento autónomo de la Ley, como el Estatuto Orgánico aunque enmarcado dentro de la misma ley. Igual podemos decir de la necesidad de la dictación de algunos reglamentos especiales, lamentando que el tiempo hubiera sido breve para el estudio de otros", dijo Tejada.

El Presidente del CNES citó finalmente las innovaciones esenciales que tendrá el proyecto de Ley Fundamental de la Universidad Boliviana, que son las siguientes:

1. Consejo Nacional de Educación Superior forma parte institucional de la Universidad Boliviana y sus funciones esenciales son "normar, integrar y coordinar" dentro de una integración nominativa.

2. Objetivos históricos de la Universidad Boliviana: 2.1 Planificación regional y nacional. 2.2 Liberación Nacional. 2.3 Conciencia Bolivianista.

3. Tres fines formativos de la Universidad Boliviana. 3.1 Adaptación Nacional. 3.2 Capacitación profesional y técnica. 3.3 Participación en Desarrollo Integral.

4. Filosofía de la integración y el desarrollo, Arts. 7 y 12.

5. Autonomía Integral y Ampliación de atributos, Arts. 6 al 10.

CNSS considera fallos de Jueces de Trabajo contrarios a entidad

Los ejecutivos de la Caja Nacional de Seguridad Social, han expresado su preocupación y consideran que se está creando un mal precedente al acatar los fallos emitidos por los Jueces de Trabajo, que disponen la restitución de empleados que han sido separados de la entidad por abusos de confianza, sustración de bienes y otros delitos.

Las autoridades de la CNSS explicaron que estos empleados luego de haber sido separados de la institución, han iniciado acciones en los Juzgados de Trabajo y "lamentablemente -señalaron- todos los fallos de estos jueces, son contrarios a la Caja".

Manifestaron que con estos fallos que originan la restitución de los empleados retirados y resultan contrarios a los planes que tiene la entidad para lograr una racionalización, moralización y la recuperación del principio de autoridad de empleados y ejecutivos de la CNSS.

Las autoridades ejecutivas de la CNSS consideran que "en la misma forma en que se ha procedido con los magistrados de la jsticia ordinaria y a fin de evitar fallos incorrectos y otros que desdicen la probidad de los jueces de trabajo, debe también procederse a un reordenamiento en la Corte de Trabajo".

CAPACITACION A CORREISTAS.- Dos aspectos que ayer fueron registrados en la inauguración de un curso de capacitación de funcionarios del servicio de Correos. Arriba, el Director de esa entidad, Edgar Prudencio Velasco, junto a otras autoridades del Ministerio de Transportes y Comunicaciones cuando explicaba los alcances del curso. Dijo que, debido a la importancia del servicio, es menester que se logre una superación constante del personal, para poder alcanzar mejores niveles ténicos.

FAB indignada por campaña contra Gral. Barrientos

..Anoche se entregó a la prensa la siguiente declaración del Comandante de la Fuerza Aérea Boliviana, Gral. Oscar Adriázola Valda:

"De retorno a nuestro país, luego de haber asistido a la Décimoquinta Conferencia de Comandantes de Fuerzas Aéreas Americanas, efectuada en la capital colombiana, el Comandante General de la FAB, Gral. Oscar Adriázola Valda, manifestó la profunda indignación de la Fuerza Aérea Boliviana, por la campaña de desprestigio que políticos descalificados de la catadura moral de Quiroga Santa Cruz, han desatado en contra de la figura y la patriótica obra del Gral. René Barrientos Ortuño, quien fuera Presidente de la República y uno de los más caracterizados Comandantes de la Fuerza Aérea Boliviana.

Consciente de que el problema de la Gulf está siendo aprovechado por el extremismo, el Gral. Adriázola Valda hizo una severa advertencia indicando que la Fuerza Aérea no ha de permitir que continúen estas aviesas calumnias ni mucho menos, el desprestigio del actual Presidente de la República, quien no sólo goza del más pleno respaldo del pueblo y las Fuerzas Armadas, sino particularmente del aprecio y consideración de sus camaradas de la institución.

La Paz, 19 de mayo de 1975.

27 DE MAYO....

CONGELADORA

ELECTROLUX

POCO ESPACIO Y GRAN CAPACIDAD MANTIENE SUS VIVERES FRESCOS DURANTE LARGOS MESES, PERMITIENDOLE COMPRAR EN EL MOMENTO MAS COVENIENTE Y... CUALQUIER VISITA INESPERADA NO LE PONE EN APUROS.

Regalamos un fino presente por sus compras en artículos para el hogar.

MAMA MERECE LO MEJOR

y lo mejor está en:

* Esperamos su visita para mayores detalles

Oferta limitada

HANSA Ltda.

LA FIRMA BOLIVIANA DE SU CONFIANZA CON MAS DE 65 AÑOS AL SERVICIO DEL PAIS.

DEPARTAMENTO MERCADERIAS TEL. 50878 Yanacocha esq. Mercado

Sucursales: COCHABAMBA - ORURO - POTOSI - SANTA CRUZ - SUCRE - CAMIRI - TARIJA - TUPIZA - VILLAZON

Conferencias

ACADEMIA NACIONAL DE CIENCIAS.- Mañana, a horas 19 y 30, el Presidente de la República ofrecerá una conferencia sobre el tema "La política del Gobierno sobre el problema marítimo". El acto, que será abierto por el presidente de la Academia de Ciencias, incluye también la entrega de la colección de cintas magnetofónicas a la Academia de la Historia, y las palabras de agradecimiento del Director de esta docta corporación (Calle Tiwanaku N° 90.).

CASA ARGENTINA.- Mañana, a horas 18 y 30, el escritor Guillermo Céspedes Rivera dictará una conferencia sobre el tema "Don Segundo Sombra en el Altiplano". Esta charla, auspiciada por la Embajada Argentina, es un homenaje al 25 de mayo de 1899 y 1810 y al Sesquicentenario de la Fundación de Bolivia.

Recital de guitarra

Hoy, a horas 18 y 30, en el Goethe Institut, tendrá lugar el recital de guitarra del artista español Félix Argüelles. El programa incluye obras de Agnado, Sor, Bach y Scarlatti, en la primera parte, en la segunda, temas de Moreno Torroba, Malats, Albéniz y Tárrega.

La actuación del concertista español está auspiciada por la División de Extensión Universitaria de la UMSA, Instituto de Cultura Hispánica, y Goethe Institut. (Av. 6 de Agosto N° 2118).

Exposiciones

GALERIA EMUSA.- Hoy, horas 18 y 30, inauguración de la exposición de relieves y trabajos cinéticos del artista nacional César Jordán. La muestra estará abierta al público hasta el cinco de junio próximo.

MUSEO NACIONAL DE ARTE.- Hoy, horas 18 y 30, inauguración de esculturas y óleos del artista boliviano Carlos Rodríguez. La muestra consta de cinco esculturas en metal y doce óleos.

CASA MUNICIPAL DE CULTURA.- Oleos del pintor chileno Juan Agüero Burmeza. La exposición, denominada "Flores para Bolivia", consta de 23 pinturas.

GALERIA MUNICIPAL.- Exposición de "Linésmo" del artista Willy Machicado. La muestra estará abierta al público hasta fin de semana. Calle Colón.

CASA MUNICIPAL DE CULTURA.- Acrílicos del artista nacional Carlos Hurtado Valdez, creados de acuerdo con la técnica japonesa y china.

Periodista venezolano investiga descendencia de Bolívar: Potosí

..POTOSI, 19 (PRESENCIA) - Ciro Medina, Jefe de Redacción de la revista "Bohemia" de Caracas, y representante de 49 publicaciones de la cadena "Deportemas", llegó a esta capital con el exclusivo fin de investigar si el Libertador Bolívar dejó descendencia en Potosí.

"En mi país dijo la información originada en Potosí a raíz de un artículo publicado en PRESENCIA por el periodista Wilson Mendieta Pacheco y transcrito por la agencia AFP ha ocasionado revuelo y por ello se me ha encomendado llegar hasta aquí y recoger los datos al respecto".

El periodista Medina, viajó a Caiza D y allí conversó extensamente con Elías Costas, presunto descendiente del Libertador y en la Villa Imperial recogió datos de diversas fuentes, como asimismo en la Casa de Moneda tomó fotografías de un retrato de María Joaquina Costas, la amante de Bolívar cuando visitara Potosí en 1825.

Consultado sobre el criterio que le merecían los datos recogidos, el Jefe de Redacción de "Bohemia" que tiene un tiraje semanal superior a los 120.000 ejemplares, respondió que "ciertamente hay indicios interesantes, pero creo corresponde a los propios potosinos buscar las verdaderas fuentes históricas".

"La polémica está hecha y sea cual fuere su resultado, venezolanos y bolivianos saldremos más unidos bajo la sombra del Libertador, cuyas ideas eran de unidad y de esfuerzos conjuntos", expresó Medina.

Asimismo, el periodista caraqueño dijo que "en Caiza D, donde radica el posible biznieto de Bolívar, ha encontrado certificados llamativos en los archivos parroquiales y en Potosí, he tenido la suerte de visitar a presuntos descendientes del Libertador y que todo el material recogido servirá para dar en Venezuela una visión más completa sobre este tema".

"Me voy enamorado de Potosí, agradezco a sus autoridades y a todos los que me cooperaron y debo decirles que el Presidente de Venezuela está interesado en conocer esta ciudad y también conocer a los presuntos descendientes de nuestro Libertador", concluyó Ciro Medina, a tiempo de mostrar un ejemplar del rotativo "2001" de Caracas, el que muestra en primera página la información de los descendientes de Bolívar originada en la Villa Imperial.

Muestra de arte cinético de César Jordán en EMUSA

Hoy, a horas 18 y 30, será abierta la exposición de relieves y trabajos cinéticos de César Jordán, en la Galería de la Fundación Cultural EMUSA (Av. 16 de Julio N° 1607)

La muestra consta de 17 trabajos, es decir, es una selección de la producción del artista desde 1970 hasta el presente año.

César Jordán, nacido en 1947 en La Paz, estudió en la Academia de Bellas Artes de Roma-Italia. Ha realizado seis exposiciones individuales en nuestro país, y participó como representante boliviano en el Salón Latinoamericano de Quito y la Bienal de San Pablo-1973.

Durante su permanencia en Europa (1966-67) mostró sus trabajos en galerías de Londres, Roma, París Barcelona y Salamanca.

"Mi obra exige la participación efectiva del espectador, quien al desplazarse de un sitio a otro, consigue el cambio de la forma o el color, el tiempo es integrado como un nuevo elemento, la descomposición gradual de la obra implica en el desplazamiento del espectador transcurso de tiempo", expresa este joven artista, uno de los pocos cultivadores del arte cinético en nuestro medio.

La palabra "Cinética" fue usada universalmente alrededor de 1820, para describir fenómenos físicos conectados con la Física. En términos plásticos se la utilizó por primera vez en 1920, aunque artísticamente fue aceptada en 1954.

El arte cinético ha ganado prestigio en Latinoamérica. Baste citar a sus más claros exponentes: Jesús Rafael Soto, Julio Le Parc y Sergio Camargo. A ellos se suman los bolivianos Rudy Ayoroa, Alfredo da Silva, y César Jordán, este último merecedor de un importante premio italiano.

César Jordán, artista nacional, que presentará hoy una muestra de arte cinético en la Galería EMUSA.

Edicto

El Dr. Freddy Abastoflor Robson, Juez 2° de Partido en lo Civil, de la Capital, etc.

Que por el presente edicto, cita, llama y emplaza a Rodolfo Quispe Cuellar, Eva Gonzales, Félix Quisbert y otros, para que por sí o mediante apoderado asuman defensa, dentro del juicio Civil seguido por Rafaela López sobre nulidad de venta, contra los nombrados sin-testimento, a cuyo fin transcribe lo que sigue a continuación:——MEMORIAL DE FOJAS PRIMERA: —— Señor Juez de Partido.— DEMANDA NULIDAD DE VENTAS.— Otrosí.— Domicilio: Murillo 83.- Rafaela López, mayor de edad, propietaria de este vecindario, a Ud. con respeto digo: — Que en mi solitaria he adquirido de la señora Mercedes Zuazo de Quintanilla mediante escritura pública 178 en 11 de marzo de 160 un lote de terreno en Cast Cancha, hoy Villa Victoria en esta ciudad, la misma que se encuentra registrada en Derechos Reales, bajo la partida N° 306, fs. 256 del libro "A" de 1960.— Sin que jamás haya hecho escritura ninguna y menos recibido dinero alguno el anterior lote aparece vendido a favor de mis hijos Félix, Cenobia y Elena Quisbert cuando éstos eran menores. La escritura de transferencia aparece hecha en la notaría de Fernando Guerrii en 4 de abril de 1952.— Lo más grave es que también la anterior venta que aparece registrada en la P. N° 506 fs. 589 del L. 1° "A" de 15 de abril de 1952 aparece cancelada mediante otra escritura registrada bajo la P. 998 fs. 886 del Lib. 1°, "A" en 8 de abril de 1965. por venta hecha a favor de Alberto Mamani en 22 de octubre de 1963. Y también esta partida aparece cancelada por una nueva partida la que corresponde al N° 457 fs. 457 del L. 1° "A" en 8 de abril del presente año de 1975 por venta hecha para Rodolfo Quispe Cuellar y Eva Gonzáles de Quispe.— Ninguna de las ventas hechas anteriormente se han materializado en los hechos pues siempre he estado en posesión de mis bienes desde que me separé de mi concubino Marcos Quisbert con quien tuve tres hijos de los cuales mediante acta en la policía se llevó consigo dos hijos menores Félix y Eusebio, quedando en mi poder Elena, razón por la que he ignorado las transferencias mencionadas que las demando de falsas y suplantadas. por ser falsa la primera y porque es de suponer que siendo así la primera, por lo que aparecen dueños menores que nunca tuvieron dinero, es misterioso que dichos menores vuelvan a vender contra prohibiciones de la ley.— Por tanto demando la nulidad de las transferencias anteriores dirigiendo esta acción contra el principal suplantador 1°.- Marcos Quisbert y los sucesivos adquirentes que serían, 2°.- Félix, 3°.- Senobio y 4°.- Elena Quisbert. Esta última ha estado siempre en mi poder y no ha suscrito venta ninguna.— Los otros demandados son un 5°.- Alberto Mamani que no lo conozco y 6°.- Rodolfo Quispe Cuellar y 7°.- Eva Gonzáles, por las causales de nulidad de falta de causa señalada por el art. 722.700 falta de consentimiento. 1015 que prohibe venta de menores y por ser todas ellas falsas y suplantadas. Con costas.— Actuaciones continúa en posición de mi terreno y Marcos Quisbert se encuentra casado con otra mujer, de tal manera que tampoco hubo entrega de las cosas.— Otrosí.- Ruego a Ud. disponer la inscripción de esta demanda en Registros Reales sobre la Partida 457 fs. 457 del Lib. 1° "A" de 8 de abril de 1965.— Será justicia, etc.— La Paz, 1° de diciembre de 1965.— Fdo.— Dr. Alberto Mendoza López.— Por la presentante que ignora firmar a ruego como abogado.— Auto decreto de admisión que le corresponde y cursa a fojas dos: — Un sello del Juzgado sexto de Partido en lo Civil.— A. 24 de diciembre de 1965.— Admitida la demanda en cuanto haya lugar en derecho.— Traslado a Marcos Quisbert, Rodolfo Quispe Cuellar, Eva Gonzáles, y Félix, Zenobio y Elena Quisbert, previa su notificación personal.— Al otrosí.- Practíquese la inscripción en la Of. de Derechos Reales con las formalidades de Ley.— Al más otrosí.- Señalado el domicilio.— Fdo.- Dra. Bertha Vidal Revollo.— Juez.— Fdo. Ante mí.— Angel Maymura Hurtado.— Secretario del Juzgado 6° de Partido en lo Civil.— MEMORIAL DE FOJAS DIECISIETE.— Señor Juez Segundo de Partido en lo Civil.— Pido se cite con el medio término de ley por edictos.— Antonio Llusco, apoderado de Rafaela López, dentro el juicio, sobre reivindicación de terreno, seguido contra Marcos Quisbert y otros, ante usted con respeto digo: — Según el estado de la causa, solicito a su digna autoridad que los demandados: Rodolfo Quispe Cuellar, Eva Gonzáles, Félix Quisbert, Zenobio Quisbert, Elena Quisbert y Alberto Mamani Q., sean notificados con el medio término de ley, por edictos, de conformidad con lo dispuesto por el art. 141 del Procedimiento Civil.— Justicia.— La Paz, 28 de abril de 1975.— Fdo. Hugo Quisbert Bonilla.— Abogado.— Fdo. Antonio Llusco.— AUTO DE FOJAS DIECISIETE VUELTA:— Un sello del Juzgado 2° de Partido en lo Civil.- A. 7 de mayo de 1975.- VISTOS: la solicitud que antecede informe del señor Secretario, notifíquese a los demandados que se indica, mediante edicto a publicarse en la prensa local, con el medio término de ley.— Fdo. Dr. Freddy Abastoflor Robson.— Juez 2° de Partido en lo Civil.— Ante mí.

— Fdo.— Mario Ricardo Eguivar.— Secretario del Juzgado Segundo de Partido en lo Civil.— Es librado en la ciudad de La Paz, a los dieciseis días del mes de mayo de mil novecientos setenta y cinco años.

P.O. del Sr. J. 2° de P. en lo Civil. MARIO RICARDO EGUIVAR, Secretario del Juzgado 2do. de Partido en lo Civil. La Paz - Bolivia.

UNIROYAL

Sandro cantante! Sandro en acción! Sandro en romance!
Sandro
Operación rosa rosa
LAURA BOVE - RICARDO MORAN - CARLOS MUÑOZ
LUIS TASCA
LEO FLEIDER
ATENCION... YA LLEGA

ARTE Y CULTURA

UNA ACADEMIA A LA INTEMPERIE

"Nunca, pero nunca, la Academia Boliviana de la Lengua ha recibido ayuda o subvención de nadie, mucho menos del Poder Público", expresa el escritor nacional Porfirio Díaz Machicao, hasta hace muy poco Director de la docta corporación.

La afirmación surgió a modo de aclaración a una de las interrogantes que planteó el diario "Los Tiempos" de Cochabamba (domingo 18 de mayo) al académico Augusto Guzmán Martínez. Está contenida en una carta que envió a nuestra Redacción el escritor Díaz Machicao, carta que por su interés la publicamos íntegramente:

"LOS TIEMPOS de hoy, domingo 18 de mayo, en la ciudad de Cochabamba, publica un reportaje al académico D. Augusto Guzmán Martínez. Entre las interrogaciones, hay una que dice:

- Siempre con respecto a la Academia, recibe ayuda del Estado?

El ilustre académico responde:

- Creo que no. Esto tiene que saber, sin embargo, Don Porfirio.

Como Don Porfirio es el aludido y acaba de entregar la Dirección de la Docta Corporación a Monseñor Juan Quirós, nos pide decir en su nombre:

- Nunca, pero nunca, la Academia ha recibido ayuda o subvención de nadie, mucho menos del Poder Público, Don Porfirio ha hecho lo posible por mantener el decoro académico sin solicitarlo de nadie. Años de años en la pobreza, pero sí en la decencia, la Academia de la Lengua no tiene local, no mantiene publicación alguna y, ni siquiera, pide cuotas a sus asociados. Es una academia a la intemperie. Pero plena de honestidad".

Festival de Cannes

- CANNES, 19 (AP).— El Embajador de México en París, Carlos Fuentes, llegó hoy a Cannes para asistir hoy a la proyección de la película "No oyes ladrar los perros?", de cuyo guión es autor.

La producción mexicana es la única en español seleccionada para competir en el Festival Internacional de Cannes.

También llegó el jefe de la delegación mexicana, Leopoldo Silva, coproductor del film.

Asistirán, igualmente a la proyección los protagonistas Aurora Clavel y Salvador Sánchez, y Alesio Grivas, asesor del Banco Nacional Cinematográfico Mexicano.

SERA FILMADO CUENTO DE BORGES

- MADRID, MAYO 19 (AFP).— El astro español Francisco Rabal rodará en Argentina y Uruguay una adaptación de un cuento del argentino Jorge Luis Borges, "El Muerto".

Dirigirá la cinta Héctor Olivera y el guión será supervisado por el escritor uruguayo Juan Carlos Onetti.

Empresas
Industriales
Construcción - Mineras - Agrícolas - GRAN OFERTA.
Guantes de Cuero flor - descarne gamuzon - asbesto para trabajo. Mandiles - chalecos para soldadores. Correas de Seguridad - Correas porta lámparas - Polainas protectoras - El surtido, la calidad y experiencia son mayores en
Freudenthal y Cía. Ltda.
Casilla 794 - Calle Potosí 967

El No. 23 de la Revista Diplomática

Acaba de aparecer el número 23 de la "Revista Diplomática Internacional".

La publicación, fundada por el periodista César Faya Borda, es actualmente dirigida por la Sra. Margot Antelo La Faye.

Es importante decir que la aparición de esta revista pre cumplirá los diez años de circulación en el país, cosa plausible das las condiciones materiales difíciles en que escritores y pe distas tienen que realizar sus labores para llevar adelante sus jores propósitos.

La que hoy mencionamos corresponde al N° 23 de la serie y den consignarse, como aspectos destacados de la misma, aparte informes y la publicación de documentos de política internacio la contribución cultural de estudiosos y escritores de a quehacer intelectual como los siguientes: Raúl Botelho Gosa Carlos Castaño Barrientos, María Arancibia Herrera, Val Abecia Baldivieso, Hernando García Vespa, Alfredo Flores y que, con su permanente preocupación por las letras y l vestigación en distintos campos, prestigian la cultura nacio

Ya salió a la venta
JUAN LECHIN SUAREZ
ESTRATEGIA DEL ALTIPLANO BOLIVIANO
EN UNA RECAPITULACION HISTORICA
Una relación histórica que Ud. deberá leer
VENDE Y DISTRIBUYE
LIBRERIA Y EDITORIAL
"LOS AMIGOS DEL LIBRO

LA GORDURA ES UNA ENFERMEDAD DEBE ATENDERSE
La ciencia ha comprobado que detrás de la gordura o exceso de peso pueden haber enfermedades tan malas como la arterioesclerosis, diabetes, enfermedades del corazón, etc., y por eso hoy en día la clase médica se preocupa para que las personas mantengan el peso correcto según su edad, sexo y estatura.
Para hacer un tratamiento eficaz que controle el peso excesivo se ha fabricado un producto moderno que se llama ADELGADINA, el cual le reduce el apetito, ayudándole a evitar la acumulación de las grasas en los tejidos. ADELGADINA le hace perder esa grasa demás que Ud. tiene, por su efecto anorexiante. AN-1

Exteriorice su gratitud a MAMA obsequiándole el MEJOR DE LOS REGALOS: UN BILLETE DE LOTERIA NL. para 1 MILLON de pesos bolivianos

Empresa Nacional de Ferrocarriles
AMPLIACION PLAZO CONVOCATORIA II-2/75 (AUTOCARRILES)
A pedido de numerosas firmas interesadas en la Licitación II-2/75 para la provisión de 20 Autocarriles, la misma ha sido diferida para su presentación hasta horas 18.00 del día 10 de junio de 1975. Las propuestas con todos los requisitos legales se recibirán en la SECRETARIA DE LA GERENCIA DE REHABILITACION E INVERSIONES, 2° Piso del Edificio Estación Central.
La Paz, mayo de 1975
GERENCIA DE REHABILITACION E INVERSIONES

Empresa Nacional de Ferrocarriles
AMPLIACION PLAZO CONVOCATORIA III - 3/75
STOCK DE MATERIALES Y REPUESTOS
A pedido de numerosas firmas interesadas en la Licitación III - 3/75 para la provisión de Materiales y Stock de Repuestos, la misma ha sido diferida para su presentación, hasta horas 18.00 del día 10 de junio de 1975. Las propuestas con todos los requisitos legales se recibirán en la SECRETARIA DE LA GERENCIA DE REHABILITACION E INVERSIONES, 2° Piso del Edificio Estación Central.
La Paz, mayo de 1975
GERENCIA DE REHABILITACION E INVERSIONES

MINISTERIO DE ENERGIA E HIDROCARBUROS
INSTITUTO NACIONAL DE ELECTRIFICACION RURAL
INVITACION PUBLICA A EMPRESAS CONSULTORAS Nº 1/75
Por orden del señor Ministro de Energía e Hidrocarburos se invita a las Empresas Consultoras Nacionales a presentar sus proposiciones para la elaboración del PROYECTO DE ELECTRIFICACION RURAL ERZ-INER2., debiéndo tomarse como base los siguientes objetivos:
-Electrificación de la zona del Valle de Luribay en el Departamento de La Paz.
-Electrificación Rural de la zona comprendida en la generatriz geográfica Avicaya -Pazña- Huari en el Departamento de Oruro.
Los términos de Referencia, además de otros antecedentes. serán proporcionados por el Instituto Nacional de Electrificación Rural.
Las proposiciones deberán ser presentadas con estricta sujeción a lo estipulado en el Decreto Supremo Nº 10418 de 18 de agosto de 1972, y demás disposiciones legales pertinentes, en la Secretaría General de INER, Avenida Arce Nº 2180, hasta horas 17 del día 18 de junio del año en curso.
La Paz, mayo de 1975
RELACIONES PUBLICAS

Banco del Estado
Aviso de Remate
De acuerdo con la Ley General de Bancos, se ha señalado el día miércoles 21 de Mayo del año en curso a horas 16,30 para el remate del inmueble ubicado en la calle Los Nardos Nº 472, zona La Florida, sobre la base de su tasación pericial de $b. 860.000.--
Los interesados en dicho remate pueden concurrir el día y hora señalados, al primer piso del edificio del Banco del Estado, Colón y Mercado, previo depósito del 5% de la base fijada, conforme a Ley.
NOTA.- Mayores informaciones se darán en la Secretaría de la Gerencia Administrativa, oficina Central Colón y Mercado quinto piso en horas de atención al público.
RELACIONES PUBLICAS

Comité Departamental de Obras Públicas
Gerencia de Fomento del Desarrollo
Departamento Agropecuario
CONVOCATORIA Nº 16/75
Se invita a presentar propuestas a todos los interesados, para la provisión de camionetas y camiones trailer cisterna y de abastecimiento, destinados a servir como equipo de transporte y auxiliar del Pool Regional de Maquinaria-Pesada del Comité de Obras Públicas.
El detalle de lo licitado, así como condiciones generales, especificaciones técnicas y requisitos legales, se encuentran a disposición de los interesados en la Sección Caja de nuestro Comité, ubicada en la calle La Paz, esquina Warnes, o en la ciudad de La Paz, calle Loaiza, edificio Castilla, octavo piso, apartamento Nº 807, previo pago de 500 $b. (QUINIENTOS 00/100 PESOS BOLIVIANOS)
El Comité se reserva el derecho de declarar desierta esta convocatoria, si las propuestas que se presentaran fueran consideradas no convenientes a sus intereses.
Las propuestas deberán presentarse en sobre cerrado y lacrado en la Secretaría General del Comité, calle La Paz, esquina Warnes, hasta el día 10 de junio de 1975, a horas 17.00 con el siguiente rótulo:
CONVOCATORIA Nº 16/75
Santa Cruz, abril de 1975

AGENDA FEMENINA

FEDERACION DE MUJERES PROFESIONALES UNIVERSITARIAS.

La Federación de Mujeres Profesionales Universitarias, celebrará hoy una cena de honor por el Día de la Madre Boliviana.

COMITE DE DAMAS COCHABAMBINAS

El Comité de Damas Cochabambinas ofrece hoy un cocktail, en casa de la señora Adela de Palazzi para agasajar a las señoritas Bolivia 1975, señorita Jacqueline Gamarra, representante de Cochabamba.

CENTRO CULTURAL FEMENINO "20 DE OCTUBRE"

El Club del Libro del Centro Cultural Femenino "20 de Octubre" se reúne hoy, en casa de la señora Hortensia de Morales. La disertación estará a cargo de las señoras Adela de Peña y Trinidad de los Santos quienes rendirán homenaje a la madre boliviana.

UNIF

La Confederación Nacional de Instituciones Femeninas y la Academia de Trabajos manuales "El Alcázar" invitan a la exposición de trabajos realizados por las alumnas que siguieron el curso preparado en homenaje al Año Internacional de la Mujer y el Sesquicentenario de la República. El acto de inauguración se realizará hoy, a horas 11 y 30 en el local de la Plaza del Stadium (1380). La muestra estará abierta hasta el jueves.

UNIDAD ESCOLAR DE BELEN

La Unidad Escolar de Belén y la Escuela Especializada de Agropecuaria han preparado un programa especial con motivo de conmemoración del VIII aniversario de su fundación. Los actos se iniciarán mañana, con una serie de conferencias y se prolongarán hasta el viernes, en el marco del establecimiento en

El Director de la Radio "Continental" La Voz del Fabril, señor Guido Franco, ofreció un cocktail en ocasión de conmemorar el XIV aniversario de la emisora. En la foto, el director con un grupo de asistentes a la reunión.

El Embajador de Israel y la señora de Hadas ofrecieron una recepción con motivo de despedirse de sus relaciones sociales y diplomáticas por su viaje de retorno a su país. En la foto, el anfitrión departe con algunos de sus invitados.

HERMANDAD DEL SEÑOR DE LA SENTENCIA

Las integrantes de la Hermandad del Señor de la Sentencia se reunirán hoy, en casa de la señora Ernestina de Orellana.

ALIANZA DE MEDICAS DE BOLIVIA

La Alianza de Médicas en Bolivia ofrecerá mañana un cocktail, para celebrar el XXVIII aniversario de la Fundación de la entidad en Bolivia.

deración de Centros de Madres realizará su primer encuentro

La Federación de Centros de Madres "Juana Azurduy de Padilla" de El Alto y grupos de promoción femenina de "Villa del Carmen" auspician el primer Encuentro de Centro de Madres que se inaugurará mañana, a horas 14 y 30 en el Centro Parroquial Don Bosco de la Ciudad de El Alto. Asistirán a la reunión unas 300 delegadas por cada grupo o Club de madres, con el objetivo de adquirir una experiencia educativa para analizar sus propios problemas seleccionar soluciones y lograr que la mujer asuma un rol activo en la vida de la comunidad.

Colaboran en la organización del Encuentro el Departamento de Servicio Social del Ministerio de Previsión Social de Salud Pública y la Carrera de Servicio Social de la Facultad de Ciencias Sociales de la Universidad Mayor de San Andrés.

El financiamiento de este Primer Encuentro es responsabilidad propia de todos los grupos participantes: Centro de Madres Bartolina Sisa, Centro de Madres 12 de Octubre, Centro de Madres, Gregoria Apaza, Centro de Madres de Villa Santiago , Centro de Madres Bolivian Bajo, Grupo Cooperativo de Tejedoras e Hiladoras de Villa El Carmen, Centro de Madres de Vino Tinto, Munaypata, y Pampajas, Centro de Madres Unión además de otros seis Centros de la Región de Río Seco.

Palabras Cruzadas

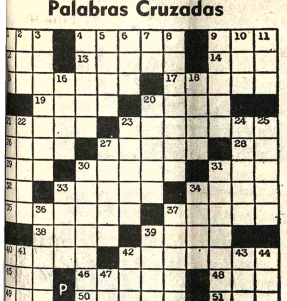

HORIZONTALES.-- 1.- De modo; 4.- Ave palmípeda; 7.- Plutonio; 12.- Artículo (Pl); 13.- Plaza española al N. de Marruecos; 14.- Enojo (Inv); 15.- Vientos de los trópicos al Océano; 17.- Peloponeso; 19.- Ser supremo; 20.- Instrumento de cámara grande y mango; 21.- Verbo errar; 23.- Unión de ladrillos y tronco (Pl); 26.- Verbo, en inglés; 27.- Tocar con los labios en señal de amor; 28.- Pronombre pronominal 2a. pers. sing; 29.- Gran caudal de agua; 31.- Del verbo cesar; 31.- Del verbo ir; 32.- Cuatrocientos, en núm. romanos; 33.- Colinas; 34.- Río de Chile; 35.- Del verbo aojar; 37.- Categoría; 38.- Atolón; 39.- Provincia del Perú; 40.- Del verbo medir; 42.- Cacique indio de La Española; 45.- Del verbo orar; 46.- Roca feldespática moteada con rayas amarillas; 48.- Entregar; 49.-- Condenado; 50.- Echar en sal; 51.- Del verbo ayuno; 9.- Detener; 10.- Del verbo ir; 11.- Escuchaba; 16.-- Parte superficial y sólida de la corteza terrestre; 18.- Olfatear; 20.- Del verbo pasar; 21.-- Próximo; 22.-- Usado, gastado; 23.-- Del verbo cesar; 24.-- Detrás; 25.-- Número; 27.- Signo que baja una nota musical un semitono; 30.-- De fácil uso (Pl); 31.- Río de Birmania; 33.-- Del verbo latir; 34.-- Proyecto; 36.-- Acción de respirar con dificultad; 37.-- Lo hacen las ranas; 39.- Animal doméstico (fem); 40.-- Gran extensión de agua; 41.- Nombre de consonante; 42.-- Ciento cuarenta y nueve, en núm. romanos 43.-- Cantina; 44.-- Reza; 47.-- Nota musical.

VERTICALES.- 1.- Parte del átomo; 2.- Cloruro de sodio; 3.- Apóstol, arzobispo de Sevilla; 4.- Madera que sostiene el estribo; 5.- Nuevo, en griego; 6.- Adjetivo posesivo (Pl); 7.- Símbolo químico del tantalio (Inv); 8.- Dios musulmán dedicado al

C	O	L	O	S	O		Z	U	T	A	N	O
L	A	D	R	A	R		U	R	A	L	E	S
A	J	E	N	O		E	L		S	E		
M	A	Y	O	R		A	C	A		A	N	T
O	C	E			I	D	O		A	N	O	N
R	A	T	I	S	I	V		C	L	A	R	A
			C	O	M	E	D	O	R			
C	O	L	O	R		R	E	N	O	T	A	R
O	J	E	R		A	S	A		O	R	I	A
L	O	S		A	T	O		R	A	Z	A	S
O	R		S	U	R		P	E	Z		Y	E
G	E	S	U	R	A		A	T	A	C	A	R
A	S	I	L	A	S		F	A	R	O	L	A

Fallecimiento

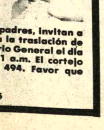

En la paz del Señor y confortado con los auxilios de la santa religión católica ha dejado de existir en la ciudad de Tarija el

Niñito MARCOS LUCIO BLANCO NAVA

Q. E. P. D.

Lucio Blanco Soto y Clara Nava de Blanco, padres, invitan a los familiares y demás personas piadosas a la traslación de los restos mortales del extinto al Cementerio General el día de hoy martes 20 del presente, a horas 11 a.m. El cortejo fúnebre partirá de la calle Tumusla Nº 494. Favor que comprometerá la familia doliente.

La Paz, 19 de mayo de 1975

REUNIONES

El Embajador de la República de Corea y la señora de Inguan Kim ofrecerán el jueves una recepción, en los salones del Círculo de la Unión.

El Secretario de la Embajada de Israel y la señora de Arad ofrecerán hoy un cocktail, con motivo de despedir al Embajador de Israel y la señora de Hadas, por su próximo viaje de retorno a su país. La reunión tendrá lugar en el salón del Edificio Diana.

El Embajador de Francia y la señora de Mandereau ofrecerán mañana un cocktail, en honor de los ex-becarios en Francia y miembros de la prensa local.

El Encargado de Negocios de la Embajada de la República Popular de Hungría y la señora de Varga invitarán mañana una copa de champagne, para despedir al Agregado Cultural a esa Embajada, señor Sándor Róbel y presentar a su sucesor, señor Árpád Busa.

El Bank of America ofreció un almuerzo a su personal, con motivo del Día del Bancario. La reunión tuvo lugar en los jardines del Restaurant Lobo's.

NACIMIENTO

En Miami, Florida, el hogar de los esposos Humberto Bravo y Esther Moix ha sido alegrado con el nacimiento de una hija

Primer aniversario

En la ciudad de Camiri, el domingo 18 del presente apagó su primera velita, la niñita CINDY OROZCO MORALES. Sus papás con ese motivo ofrecieron una fiestecita a sus pequeñas relaciones.

Madre

Su mamá merece lo mejor, tal vez desee viajar... Su mejor regalo: Maletas , Valijas, Neceseres , Billeteras, Cigarreras, y cualquier artículo de cuero que queda como un regalo imperecedero!!!

Freudenthal y Cía. Ltda.

Casilla 794 - Calle Potosí 967

Fallecimientos

En la paz del Señor y confortado con los auxilios de la santa religión católica, ha dejado de existir el que en vida fue ejemplar esposo y abnegado padre

Don ROMULO GRANDY RAMIREZ

Benemérito de la Patria

Q. E. P. D.

Remedios Centellas R. esposa, Raúl, Nelly, Belisario, Elías, Hugo, María, Roberto, hijos; Genoveva, Amalia, Rosa, hermanas; los hermanos políticos, hijos políticos, nietos y demás familiares, ruegan a sus amistades y personas piadosas y en forma especial a sus camaradas del Regimiento ,Tren, Sindicato de Colectiveros San Cristobal, Sindicato de Colectiveros Litoral, Sindicato de Colectiveros Abaroa, al personal de la Caja Petrolera de Seguridad Social y Centro de Salud La Paz, se dignen concurrir a la traslación de los restos mortales del extinto al Cementerio General el día de hoy martes 20 del presente, a Hs. 16.30 p.m. (cuatro y treinta de la tarde). El cortejo fúnebre partirá de la Sede del Sindicato San Cristobal Final Saavedra.

Atención que comprometerá la eterna gratitud de la familia doliente.

Misas

La familia de la que en vida fue abnegada madre

Doña EUSEBIA F. vda. de SANTANDER

(Q.D.D.G.)

ruega a sus amistades, miembros de Asociación Minerva Oruro y personas piadosas, asistir a la misa que recordando el mes de su sentido fallecimiento se llevará a cabo el día de hoy martes a hs. 19 (7 p.m.) en el templo del Santuario Nacional del Corazón de María Av. Busch 1873 Miraflores, Favor que agradecerá la familia doliente.

La Paz, 20 de mayo de 1975

AGRADECIMIENTO E INVITACION

Los padres, hermanos y demás familia del que en vida fue

Univ. JORGE ALARCON GEMIO

(Q.E.P.D.)

expresan su más profundo agradecimiento a los familiares, personas amigas y entidades que los acompañaron en su inmenso dolor, enviaron ofrendas florales, notas de pesar y concurrieron al sepelio e invitan a la misa que recordando el mes de su fallecimiento mandarán oficiar en el Templo de San Juan de Dios, el día de hoy a horas 18.30.

Favor que comprometerá la gratitud de la familia doliente.

27 de MAYO?

Pink Petals de LANDER

el obsequio que alegrará... a Mamá

La locion de manos con lanolina que viene en dos fragancias

PINK PETALS de LANDER

como oferta especial para el dia de la Madre !!

Lleva un dispensador incorporado para un manejo mas comodo y práctico.

YA LLEGA EL DIA DE LA MADRE..

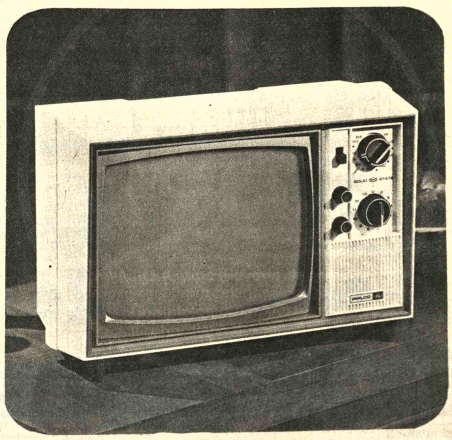

Televisores PHILCO Ford

- Superliviano
- Audífono personal
- Antena incorporada
- Sonido de alta fidelidad
- Sintonizador con Memoramatic
- Exclusivo chasis frio
- Control "al alcance de la mano"

El regalo que Ud. busca para mamá está en:

SIMO LTDA.

Comercio 973 Entre Yanacocha y J. Sanjinez

27 DE MAYO....

VAJILLA tipo Bavaria de fina porcelana

Completas o por partes una dicha duradera.

Regalamos un fino presente por sus compras en artículos para el hogar.

MAMA MERECE LO MEJOR

y lo mejor está en:

* Esperamos su visita para mayores detalles

Oferta limitada

HANSA Ltda.

LA FIRMA BOLIVIANA DE SU CONFIANZA CON MAS DE 65 AÑOS AL SERVICIO DEL PAIS

DEPARTAMENTO MERCADERIAS TEL. 50878 Yanacocha esq. Mercado

Sucursales: COCHABAMBA - ORURO - POTOSI - SANTA CRUZ - SUCRE - CAMIRI - TARIJA - TUPIZA - VILLAZON

AVISOS ECONOMICOS

Casas

VENDO CASA Obra gruesa, dos departamentos independientes, cada uno 3 dormitorios, Sopocachi Alto, teléfono 55488. (15-19/59026)

SE COMPRA CASA Al contado ($b. 200.000.-) con dos dormitorios, preferible zona San Pedro alto, Rosario, Miraflores, Sopocachi, Rel. Viluyo 304 esquina Linares. Señora Martha de Angulo. (16-25/R).

DORMITORIO, living amoblados, con pensión en Sopocachi sólo para señoritas estudiantes teléfono 84987 (17-19/59159)

VENDO CASA desocupada dos pisos tres dormitorios baño dependencias garage teléfono 22634 (16-20/59049)

VENDO CASA Por departamentos, Calle Iruya 585' teléfono 23935 - 42934 13-18(59010)

SE COMPRA Casa al contado con tres dormitorios, garage y jardín, preferible Obrajes, Calacoto, La Florida, teléfono 40497. (16-20/59043)

Tiendas Kioscos

ANTICRETICO doy tienda 7 x 6 mts. en calle Lara esquina Burgoa referencias teléfono 66068 (R).

SE NECESITA en alquiler local céntrico para "Snack" preferentemente inmediaciones de 21 Prado. Referencias teléfono 83661 (20-21/59173)

Revistas Libros

TEXTO PARA EXAMENES De ingreso a la Universidad, matemáticas, física, química $b. 45.-- Venta: Figueroa 788 PITAGORAS (3-20/58621)

Empleados

SEÑORA HONORABLE desea trabajar con familia extranjera sin ninguna pretensión. Referencias Av. Costanera. Final Pasos Canqui N° 1354 (Sra. Luisa V. de Arguedas) (20-25/R)

SE PRECISA Cocinero (a) para pensión. Tumusla 418 (17-19/59151)

SECRETARIA Dactilógrafa se requiere por un período inicial de 3 meses Remitir Curriculum Casilla 506 La Paz.

ESTUDIANTE JOVEN desea trabajar en cualquier actividad Referencias Av. Costanera Final Pasos Canqui N° 1354 (Sr. W. Arguedas) (20-25/R)

Orquestas

ORQUESTA Electrónica "CARAVELL" Telefono 64206 (19-25/54307)

ORQUESTA ELECTRONICA "CANO y su Combo" teléfono 52651. (15-22/59034)

ORQUESTA "L.M." jazz, típica, garantía y calidad. Teléfono 23206) (20-24/59167)

Departamentos Habitaciones

HOTEL ATLANTIC. Avenida Armentia 321 teléfono 23342 habitaciones individuales. $b. 20.00 delegación convencional (17 al 19 de junio /59158)

Propiedades Terrenos

EN ALTO SEGUENCOMA Vendo lote. Ref: 64297 (16-19/59044)

TERRENO 850 mts. en Urba. La Chimba, se liquida a primera oferta efectiva, teléfono 29331. (16-21/59042)

ofertas especiales

VENDO JUEGOS DE BAÑOS Argentinos "FERRUM" de color completos de lujo - 8.500 $b. teléfono 25455 (16-28/59048)

FORD MUSTANG 71 Conservadísimo vendo Ref: 64297. (16-19/59044)

Técnicos

-PLOMERO Se hacen instalaciones y reparaciones. teléfono 54306. (19-20/59165)

REPARAMOS Radios y Televisores a domicilio teléfono 40226, economía - garantía y seriedad. (19-24/T)

TECNICO EXTRANJERO Repara televisores a domicilio con garantía, teléfono 29576. (17-25/T)

REPARAMOS Refrigeradores, cocinas,lavaropas toda marca teléfono 60166 - (17-27/T)

TECNICO EXTRANJERO Repara televisores a domicilio, teléfono 61209 - 26606 (14 - 21/59017)

TV GARANTIA TV y Radios se reparan a DOMICILIO, teléfono 60120. (15-21/59033)

Vehículos

LLEGARON ! LLEGARON! Motores usados americanos Dodge, Ford, Chevrolet, Rambler, Radiadores parabrisas, alternadores, tambores, punta ejes, diferenciales, arranques a precios de ocasión. Zollo Flores 1284 (15-25/59001)

LINDA MOTOCICLETA Alta, potente, veloz, seminueva, vendo 11.000 pesos. Teléfono 20641 (20-23/59170)

GARAGE Alquilo Sopocachi. teléfono 23568 (N.C.)

VENDO Jeep International Scout II, excelente condiciones, año 1974, de oportunidad. Interesados llamar al 83582, (17-19/59154)

Profesores Academias

MAESTRA especializada en niños sordonudos de clases a DOMICILIO Referencias - teléfono 60014 (R)

Préstamos Dinero

DOLARES Billetes- Cheques Bancario compro teléfono 43376 (20-21/59174)

"LUBRAVE" 775 Fono 25564 Prestamos $b. 20.00.- 40.00.- sobre primera hipoteca. (20/59172)

PRESTO DINERO Sobre títulos casas, joyas, Comercio. 1057, oficina 1 teléfono 54793 (20-22/59169)

Varios

BALLET - Gimnasia Yoga-Danzas. VENDEMOS mallas especiales Streetch comercio- 1287 Colón "YORK" (5-30/58605)

VENDO TRANSFORMADOR de 110 V a 220 V de 1000 W. Referencias Calle Tarija N° 355 (15-23/R)

VENDO Balanza plataforma, cap. 1000 Kls. "Fairbanks" Iturralde 944 casi Costa Rica (20-22/59157)

AVISO Habiéndose extraviado la libreta de ahorro N° 48525 del Banco del Estado. Queda nula (20/59168)

COCHABAMBA

VILLA TUNARI vendo lote sobre asfaltado próximo gasolinera. Referencias: casilla 213 COCHABAMBA (20-21/8579)

SANTA CRUZ

EN SANTA CRUZ Vende edificio nuevo, interior 2 plantas, 20 habitaciones, 2 cuadras del centro Teléfono 26911 casilla 1024 SANTA CRUZ (17-24/9896)

EN SANTA CRUZ Vendo casa dos departamentos a una cuadra del primer anillo. Ref: La Paz 64297. Santa Cruz 2-5902, (16-19/59044)

ORURO

ORURO En Oruro ofrezco en venta casa calle Rodriguez y 6 de Octubre Referencias Bufete Adolfo Gómez, La Plata 1279. En La Paz teléfono 52157 (20/59171)

Records Mundiales

AGENDA

PRESENCIA Av. Mariscal Santa Cruz.- Edif. Esperanza CENTRAL: Tel. 40460.- 41125 y 52184.- GERENCIA: Tel. 52172.- PUBLICIDAD: Tel.: 52178 REDACCION: Tel. 51998.- Casilla 1451 Cajón Postal 3275.

FARMACIAS DE TURNO
DEL 17 AL 24 DE MAYO

SAGRADO CORAZON, Dra. Gladis Fuentes; Bueno Av. Camacho Tel. 54060; VIRGEN DE LOURDES; Dra. Mirtha Rivero Tejada Sorzano N° 386 Tel. 42028; NISO DE PRGA.; Dra. Martha Dunn Av. 6 de Agosto 2376 Tel. 65864; CRUZ AZUL Dra. Arminda Siñani Colombia N° 257 Tel. 53126 SAN COSME Dra. María Guzman Av. Buenos Aires N° 730; EL SOL Dr. Ernesto Machicado Av. Saavedra N° 1774; VIRGEN DE LA MERCED; Dra. Georgina Pozo; Prolongación Sucre N° 1405.

FARMACIAS DE TURNO PERMANENTE

OBRAJES Plaza Pranz Tamayo Tel. 82081 Obrajes.- SAN CARLOS, Av. Republica 26 Tel. 20223 Villa Victoria.- VEA CRUZ Av. Antofagasta N° 100 Tel. 59107 Alto de La Paz.- CRISTO REY General Lanza 2110 Tel. 27534 Sopocachi Alto.

TELEFONOS DE URGENCIA

BOMBEROS 119.- ASISTENCIA PUBLICA 118 - 22111 .- RADIO PATRULLA 110.- TRANSITO 26168 SAMAPA 26828 - 26545 - ENERGIA 54357.- TELEFONOS (RECLAMOS) 113.-INFORMACIONES 104 - SEÑORITA HORA 117 - LARGA DISTANCIA INTERIOR 52907 - 09 INTERIOR 20402-03. HOSPITAL DE CLINICAS CENTRAL 22821 - 22872.- AASANA 59333 - 59310.

FLOTAS

TRANS-SERVICE LTDA. Alto de la Alianza N°. 757 Tel. 43154.- TRANSPORTES "EL CHAPACO" Chuquisaca 568 Tel. 40258; TRANSPORTES UNIVERSO. Av. Montes 638 Tel. 42831.- TRANSPORTES SAMA .Murillo esq. Graneros Tel. 28462.- TRANSPORTES PULLMAN BOLIVIA.- Plaza Alonso de Mendoza teléfonos 55854 - 25893.- ANDINO León de la Barra 360 Tel. 20471. CONTINENTAL.- Av. Montes 675 Tel. 29061.- COPACABANA, Av. Montes 620 Tel. 20477 - 40481.- LAURO, Av. Camacho 1223 Tel. 27677.- TRANSPORTES PILCOMAYO, Figueroa esq. Tiquina, Tel. 22548.- ALIAGA, Av. Montes 700 Tel. 28376.- URUS, Bozo 194 Tel. 50703.- TRANSPORTES SAN CRISTOBAL Plaza Alexander 190 Tel. 27775 41076.- ILOJA YUNGUEÑA, calle Coroico N°. 1577 Tel. 43001.- TRANSPORTES TARIJA, Tiquina 37 Tel. 28911.- TRANSPORTES VICTORIA Emilio Calderón 563 (Gran Poder) Tel. 56599.- TRANSPORTES ARABDA, Plaza Alonso de Mendoza 242 Tel. 27096.- MICROBUSES KIRQUINCHO Bozo 108 Tel. 54612.- TRANSPORTES MOTO MENDEZ, Chuquisaca 626 Tel. 29851.- TRANSPORTES TUNARI, calle Bozo N°. 108 Tel. 60375.- TRANSPORTES MANCO KAPAC, calle Tumusla 580 (Hotel Tumusla) "DORADO ORIENTE", Pullman calle Bozo 106 Tel. 60373.- TRANSPORTES RIVEROS, (a cabaña) Av. Montes 660 Tel. 20984.- EXPRESO PANAMERICANO LTDA. Servicio Potosí - Sucre- Villazón. Dirección calle Bozo N°. 167 teléfono 20803.

AUTO LINEAS INGAVI Av. Manco Kapac 445 teléfono 28981.

EXPRESO "LA VELOZ DEL SUD", Av. Manco Kapac 450- Teléfono 23146, La Paz - Bolivia.

EMPRESAS AEREAS

LLOYD AEREO BOLIVIANO, Tels. 54649 - 53132 - 55769 - 51155 - 51163 - 59053. LUFTHANSA Tels. 20383 - 25780 - 50499 - 50609 - 50792.- AVIANCA, Tels. 42909 - 60883.- AIR FRANCE, Tel. 51749.- PAN AM. Tel. 28536.- KLM Tel. 42965 - SWISSAIR, Tel. 28924.- PANAM Tels. 54117 - 41863 - BOA, Tel. 28387 - VARIG, Tel. 21453.- ECUATORIANA Tel. 54472.- IBERIA, Tels. 20270 - 24378.- ALITALIA, Tel. 23494.- B.O.A.C. Tel. 55541 - CANADIAN PACIFIC Tels. 55541.- SOUTH AFRICAN AIRLINES, Tel. 55541 - BRITISH CALEDONIAN Tel. 55541. TAM, Telf. 28542, Aeropuerto 58125.

BRANIFF INTERNATIONAL

ENTAS - INFORMES Tels.: 21100 - 21105 - AEROPUERTO Tel. 203.- CARGA.- Tels. 59555 - 59012 - ESTACION CENTRAL Tels. 20 - 53410 - ESTACION CENTRAL Tel. 888.

Programas de Radio Progreso

MARTES 20 DE MAYO DE 1975

CIUDAD A/M 1.090 KHZ FM 89 MHZ. INTERIOR 49 Mts. 6.006 KHZ.

4.30 Programa campesino
5.00 Pascuas del ande
6.30 Programa campesino
7.30 Prefectura
8.00 El editorial firmado
Informativo
8.30 La hora del minero
8.45 Folklore argentino
9.00 Leyendas del alma boliviana
9.30 Cultura física
10.00 El privilegio de ser mujer
10.30 vida nueva (radioteatral)
11.00 Tangos
11.30 Correspondencia con el interior
12.00 Jazz
12.30 El editorial firmado
Informativo
13.00 La hora del minero
13.15 Grandes momentos del deporte
13.30 Música, noticias y minutos
14.00 Dimensiones de actualidad
14.30 Variedad y noticias
15.00 Discoteca juvenil
15.30 Folklore argentino
16.00 Música boliviana instrumental
16.15 Fascinación del Jazz
16.30 Programe usted su música
(Tel: 24402)
17.30 Pandemonium
18.00 Correspondencia con el interior
18.30 Leyendas del alma boliviana
19.00 "Sabados
20.00 El privilegio de ser mujer
20.30 El editorial firmado
Informativo
21.00 Misión boliviana adventista
21.30 La hora del minero
21.45 Panorama deportivo
22.05 Ayer, hoy y mañana
22.30 Panorama internacional
23.00 Contigo en la noche
23.30 Serenata
23.45 Cita con la canción
24.00 Cierre de emisión

NOTA: Noticias cada instante
Noticiosos sintéticos cada hora
Microprogramas intercalados

FORTALECE LAS GLANDULAS DEL HOMBRE Y RESTABLECE LA
VITALIDAD SEXUAL
La ciencia médica ha perfeccionado una fórmula que estimula las glándulas restaurando no sólo el vigor sexual, sino también logrando que la persona se sienta optimista.
Esta nueva fórmula se llama TONOSEX. 75-16
TONOSEX RESTAURA LA VITALIDAD

JUICIO.....

(Viene de la página 1)

sanciones de los Artículos: 142, 143, 144, 145 in fine, 146, 147, 148, 150, 151, 152 y 158 del Código Penal.

Otrosí 1°.- Se sirva ordenar a Gulf Oil Corporation para dé a conocer al Juzgado los nombres de todas las personas y demás antecedentes relativos a los delitos enjuiciados.

Otrosí 2°.- Tratándose de delito infraganti, de conformidad al Artículo 119 del Código de Procedimiento Penal, se servirá expedir mandamiento de aprehensión contra los imputados B. Roberto Dorsey y Carlos Dorado Chopitea.

Otrosí 3°.- Se ordene el arraigo de los imputados mediante oficios al Ministerio del Interior, Migración y Justicia y autoridades policiales.

La Paz, 16 de mayo de 1975. Dr. ROLANDO SIMBRON VELASCO, Fiscal de Distrito en lo Penal.

A los cuatro vientos

EN EL TREN

Un pordiosero entra, vacilando, en un compartimento y se sienta en frente de una altiva señora de Boston que tiene en sus rodillas a una niñita con gafas.

El señora observa al viajero con cierto disgusto y se decide a dirigirle la palabra:

- Usted debe enterarse de que mi niña acaba de tener la viruela y es probablemente contagiosa...

- No se preocupe ni un momento, señora - contesta el pordiosero sin asustarse - de todos modos, voy a cortarme la garganta tan pronto como entremos en el próximo túnel...

CONSEJO

Un joven tímido escribe a un periódico para pedirle consejo:

"La noche pasada, invité a una señorita a cenar, luego al teatro, al cabaret para bailar y a un paseo de 25 kilómetros en taxi. ¿Cree que hubiera tenido que darle un beso al despedirnos?"

"Por cierto que no - contesta el editor sarcásticamente - usted ya ha hecho bastante por ella...".

Periodista de "La Opinión" fue asesinado

BUENOS AIRES, 19 (AP).- El periodista Jorge Money, del diario "La Opinión" fue asesinado por desconocidos, confirmó hoy una fuente del matutino.

El cadáver de Money, acribillado a balazos, había aparecido a primera hora de hoy en la zona de Ezeiza, 40 kilómetros al sureoeste de Buenos Aires.

No se indicó inmediatamente la forma en que Money fue llevado hasta allí. Se dijo que había sido secuestrado por desconocidos y luego asesinado. La policía no informó inmediatamente.

Money escribía principalmente sobre cuestiones económicas.

Nueva reunión de Comisión del Servicio Civil

NACIONES UNIDAS, 19 (AP).- La nueva Comisión Internacional del Servicio Civil se reunió hoy y escuchó la acusación de que el problema del personal estaba siendo objeto de politización en las Naciones Unidas. La Comisión fue urgida a que apresure su proyectado estudio de los salarios que percibe el personal de las Naciones Unidas debido a la inflación mundial.

Raúl Quijano, de Argentina, Presidente de la Comisión formada por 15 naciones, declaró lo siguiente en su primera sesión:

"Bien sabemos que la misión no será fácil... tenemos, asimismo, plena conciencia del alto grado de politización que los temas de personal han adquirido en muchas organizaciones, pero especialmente en las Naciones Unidas".

No dio detalles sobre el asunto. Pero los gobiernos se dividen agudamente sobre resoluciones referentes a personal en la Asamblea General. Los gobiernos tratan de buscar empleos para sus compatriotas en las Naciones Unidas y agencias especializadas y algunos se quejan que otros gobiernos emplean a sus compatriotas en esas secretarías para sus propios fines políticos antes que dejarlos que sean empleados civiles, internacionales libres.

La propuesta para una rápida consideración del problema salarial provino del Jefe de una organización que representa a los que prestan servicios en todo el sistema de las Naciones Unidas. Se trata de la Federación de Asociaciones Internacionales de Empleados Civiles, cuyo jefe es Armando Duque, de Colombia.

Duque, que también dirige el gremio de las Nacines Unidas, observó que, al crear la Comisión el pasado 18 de diciembre, la Asamblea General le pidió revisar el sistema de salarios de la organización "caracter prioritario".

"Lamento que "la inflación desatada y las bruscas fluctuaciones de divisas hayan perturbado nuestro sistema", y declaró que su Federación "no puede aceptar el argumento de que sea preciso soportar las evidentes desigualdes del actual tema por lo menos dos años más --el período de tiempo que, según se presume, necesitará esta Comisión para concluir su revisión".

Duque dijo que el sistema de ajustes a posteriori, que da a los empleados públicos internacionales fondos adicionales para compensar por las alzas en el costo de la vida en las ciudades donde desarrollan sus funciones deja que desear, y que su organización consultará a la Comisión acerca del problema.

"Los empleados sin familiares en un número de seres de servicio han experimentado una declinación significativa en sus emolumentos... Esta declinación comenzó en 1971 y ha proseguido a ritmo rápido y sostenido, a pesar de intentos de remediar (la situación) con medidas compensatorias", dijo.

El Secretario General Kurt Waldheim tambien habló en la reunión, que duró alrededor de media hora. Aún cuando fue efectuada a puerta cerrada, un periodista pudo obtener algunos de los discursos.

Según los estatutos de la Comisión, sus tareas incluyen formular recomendaciones acerca de los salarios y las regulaciones del trabajo de los 54.000 empleados de las tres organizaciones de las Naciones Unidas.

Duque fue en general felicitado por su elección a la presidencia de la Federación que ocurrió el sábado en Ginebra.

Waldheim habló en calidad de presidente del Comité Administrativo de Coordinación, constituído por directores de las Naciones Unidas y de las agencias vinculadas con éstas, que se reúnen periódicamente para estudiar problemas comunes.

Quijano, de 51 años, ha estado en el servicio diplomático argentino desde 1947, y cuando fue nombrado presidente de la Comisión había sido embajador ante la Organización de Estados Americanos durante seis años.

En su discurso inaugural, dijo que la politización de las Naciones Unidas ha llegado "hasta plantear dudas sobre la concepción que hasta ahora se ha venido aceptando, de lo que es la función internacional".

"Pero también", añadió, "de la capacidad de mis colegas, de su experiencia, de su adhesión a la noble causa de la cooperación internacional.

"Es sobre esas bases que me atrevo a mirar esos problemas y nuestras responsabilidades una gran fe y esperanza, convencido de que esta Comisión está en condiciones de realizar un valioso y muy necesario aporte al mejor ordenamiento de la administración pública internacional".

Quijano ha de desempeñar el puesto durante cuatro años.

También figuran en la Comisión, entre otros, Antonio Fonseca Pimentel, de Brasil, Roberto E. Hampton de los Estados Unidos, Jiri Nisek de Checoslovaquia y Pascal Prochaux de Suiza.

DANIEL EL TRAVIESO

Oye, ¿estás buscando MUGRE u oro?

DIVULGUELO

JUSTO Y FRANCO

MARIA DE ORO

APARTAMENTO "G"

JEFF COBB

MARK TRAIL

PICAPIEDRA

EGOISTA

SPORTITO

PROGRAMACION PARA EL DIA MARTES 20 DE MAYO DE 1975

- 7.30 King Kong.
- 8.30 Teleclases
- 9.00 Plaza "Sésamo"
- 10.00 Tele-escuela técnica
- 11.00 Picasso pintor del siglo 1939 a 1972
- 12.00 Rebelde
- 13.00 Mi bella genio
- 14.00 Deportivo 7
- 15.00 Telenoticioso boliviano
- 15.30 Telenovela "ENSEÑAME A QUERERTE"
- 16.30 Mesa Redonda Panamericana
- 17.30 Meditación
- 17.45 Nuestras Instituciones "Club de Leones de San Pedro"
- 18.00 Patrulla juvenil
- 19.00 Cierre emisión

HOY CINES TV

SANGRE. Matinée 5.10. Tanda y Noche 5.60.

MURILLO Tel. 52647

Matinée, Tanda y Noche doble UN EJECUTIVO MUY MONO y LOS ASESINOS MORTALES DE KUNG FU estreno. Matinée 5.10, 3.60, Tanda 5.60, 4.10.

ESMERALDA Tel. 52454

Matinée y Tanda dobles SHAFT BORRASCA MORTAL y VERTIGO PARA UN ASESINO, Noche doble VERTIGO PARA UN ASESINO y HORAS DEL VICIO Prohib. menores 21 años. Matinée 5.10, Tanda y Noche 5.60.

CENTER Tel. 22026

Matinée doble EL GUARDAESPALDAS y LA ESPADA RETUMBA, Tanda y Noche doble OCHO DE UN TAJO y EL GUARDAESPALDAS. Matinée 4.20, 3.70, Tanda y Noche 5.30, 4.20.

EBRO Tel. 42939

Matinée, Tanda y Noche dobles QUE IMPORTAN SI MUEREN y LA VENGANZA DEL MUERTO. Matinée 5.10, 4.10, Tanda y Noche 5.60, 4.60.

IMPERIO Tel. 40451

Matinée, Tanda y Noche doble O' CANGACEIRO y EL BASTARDO.

BUSCH Tel. 53694

Matinée y Tanda dobles EL 7 MACHOS y ENCUENTRO DE DOS MUNDOS, Noche doble ENCUENTRO DE DOS MUNDOS y EL TOQUE. (Estrictamente prohibida para menores de 21 años). Matinée 4.00, 5.00, Tanda y Noche 4.50, 5.50.

SAN CALIXTO Tel.

Matinée, Tanda y Noche dobles HABIA UNA VEZ UN TREN y DESTINO DE UN CAPRICHO.

PRESENCIA
Deportes

La Paz, Bolivia, martes, 20 de mayo de 1975

Frente a la selección

Huracán se presentará en La Paz próximo jueves 29

HURACAN DE BUENOS AIRES.- Parados, de izquierda a derecha: Cejas, Paolino Brindisi Chabay, Fanesi y Carrascosa. En cuclillas: Scalise, Leone, Sanabria, Larrosa y Houseman. Este plantel se presentará en Oruro el 25 y en La Paz el jueves 29 frente al seleccionado nacional de fútbol

Fue confirmada la presentación de Huracán de Buenos Aires para los días 25 y 29 en Oruro y La Paz respectivamente. El plantel argentino, llegará a La Paz en vuelo ordinario de Braniff International el día 24 de Mayo.

La delegación argentina será alojada en el Hotel Copacabana y al día siguiente viajará en Transportes Bolivia a Oruro, donde jugará en la tarde frente al Seleccionado Boliviano.

Retornará el lunes 26. Entrenará el martes en el estadio Hernando Siles y jugará nuevamente frente al combinado boliviano el jueves 29.

El retorno tendrá lugar esa misma noche por vía aérea.

Racing, el otro equipo argentino que probará a la selección nacional, llegará a Cochabamba el 26 y viajará ese mismo día a Sucre, donde jugará el 27 frente al seleccionado.

PAZ DEL CHACO

Ayer, la Federación Boliviana de Fútbol ratificó a la Liga Paraguaya, las fechas que se disputará la "Copa Paz del Chaco". En Cochabamba, jugarán Bolivia y Paraguay el 6 de Julio, y el cotejo de vuelta será el 10 de agosto en la capital paraguaya.

Finalmente, se recibió comunicación oficial de Tarija haciendo conocer su aceptación para disputar en julio próximo el Torneo Nacional Juvenil de Fútbol

Los entrenamientos del Seleccionado Nacional serán reanudados hoy en el estadio "Hernando Siles". Se aguarda que hoy lleguen los jugadores del interior del país.

El CON hace peligrar al Comité Olímpico

LAUSANA, MAY. 19 (AFP).- La creación de la Asamblea General permanente de los Comités Nacionales (CON), significa "la muerte a más o menos breve plazo" del Comité Olímpico Internacional (COI) declaró hoy a la AFP el colombiano Julio Marinho Cheyne, secretario general de la ODEPA (Organización Deportiva Panamericana)

El COI por su parte, expresó viva impaciencia ante los ataque cada vez más virulentos de que es objeto por parte de los CON en cuya asamblea los latinoamericanos mantienen una voz preeminente.

Los ecos de la asamblea general de los CON en Roma, en donde el COI sufrió críticas, perturban el clima de la 76 sesión del COI, que comenzará mañana aquí.

En su discurso de inauguración, cuya copia llegó hoy a manos de la AFP, el suizo Raymond Gafner, miembro del COI, dirigirá una severa advetencia a los CON rechazando la constante crítica que hacen del COI y de sus estructuras.

Gafner acusará a los CON de querer convertir al COI en una especie de "oak del deporte, " y expresará dudas sobre la legitimidad de algunos de entre ellos, que según él no cumplirían con las reglas olímpicas.

Se refiere Gafner a los CON que son una simple expresión de la política de sus respectivos gobiernos, tanto en occidente, como en los países socialistas.

D.T. "atigrado" viaja a ciudad de Arica

- Viaja hoy a Arica, el entrenador de The Strongest, Alfonso Sepúlveda, que negociará una serie de partidos en el puerto chileno. El entrenador recibió anoche la autorización de directorio para negociar la presentación del team "atigrado".

En principio se había informado que The Strongest jugaría frente a Unión Española.

POSESION

El viernes 23, tal como se anunció la semana pasada tendrá lugar la posesión del flamente directorio "gualdinegro", que preside el señor José María Andreu.

En el transcurso de las próximas horas, se completará el directorio para la gestión 1975-76.

DIETER HUBNER.- El "gringuito" Hubner a su paso por la Plaza Villarroel. Fue el único de su categoría que terminó la competencia, de los cuatro que partieron.

Santa Ana derrotó a Sagrados en volibol

La cuarta fecha del torneo Intercolegial de Volibol Escolar, ciclo medio, damas, se cumplió en diferentes escenarios deportivos. En la cancha del Colegio Loretto:

Loretto se impuso a San Marcos 2-0, parciales de 15 - 5 y 15 - 5 American School superó a Chevaliere: 2 - 0 parciales de 15 - 10 y 15- 6. María Auxiliadora doblegó a Mazarello 2 - 0 parciales de 15 - 4 y 15 - 1.

CANCHA COLISEO CERRADO: Liceo La Paz doblegó a Desmaisierieses, 2 - 0, parciales de 15 -6 y 15 - 10. Liceo Venezuela se impuso a Liceo Francia 2 - 1, parciales de 15 - 10, 9 - 15 y 15 - 7. Lourdes superó a Boliviano Israelita 2-0, parciales 15-9 y 15-10.

CANCHA INSEF: Santa Ana logró vencer a Sagrados Corazones 2 - 0, parciales de 15 -7 y 15-10. Dora Schmidt ganó a Amor de Dios 2 - 0, parciales de 15 - 8 y 15 - 10. Franz Tamayo doblegó a Lindeman 2 - 0, parciales de 15 -6 y 15 - 9. Pacífico venció a Felipe Segundo Guzmán 2 - 0, parciales de 15 - 8 y 15 - 11.

CANCHA LICEO FRANCIA: Inglés Católico superó a Pabón 2 - 1, parciales de 15 - 1; 7 - 15 y 15 - 1. San Gerónimo doblegó a Libertad 2 - 0, parciales de 15 - 8 y 15 - 9 San Luis se llevó los puntos frente a Capriles ganando por 2 - 1, parciales de 15 - 11; 11-15; y 15 - 8. No pudo terminar el partido entre Liceo Bolivia y Daniel Sánchez Bustamante por falta de iluminación.

Construcción de Villa Olímpica fue reanudada

MONTREAL, 19 (AP).- La construcción de la Villa Olímpica y de otras importantes obras se reanudó hoy al terminar una serie de huelgas que comenzaron el 8 de mayo.

No obstante, un vocero del contratista a cargo de los trabajos en el Estadio Olímpico y el Velódromo, dijo que las obras en tales centros de competencias - los principales de los juegos- permanecerán suspendidas hasta nuevo aviso.

Algunos obreros llegaron a trabajar a las 07:00 dijo el vocero de Desourdy Duranceau Limited, sólo para encontrar que no se habían concluido los preparativos para reanudar las operaciones.

El Comité Organizador Olímpico dijo el viernes que las obras de la Villa Olímpica se reanudarían hoy, pero que en el Estadio Principal no se aceptarían obreros hasta el jueves.

La reanudación del trabajo en otros proyectos fue resultado de un llamamiento de la Federación Sindical de Quebec, que pidió a sus afiliados la suspensión de las huelgas. Los paros fueron declarados en protesta por una legislación del gobierno provincial, que intervino las seccionales de cuatro sindicatos de la construcción,

El proyecto de ley se estudio por tercera y última vez el viernes en la asamblea nacional de Quebec.

Entretanto, la Confederación Nacional del Trabajo decidió ayer no ordenar a sus afiliados sumarse a la huelga provincial de 24 horas proyectada por la Federación Sindical de Quebec.

La primera cuenta con 180.000 afiliados

Unos 500 delegados de la Confederación Nacional decidieron dejar a juicio de sus federaciones afiliadas el sumarse o no al paro.

Las intervenciones fueron recomendadas por la llamada comisión de cliche, cuyo informe sobre la situación de la industria de la construcción en la provincia fue presentada a consideración de la asamblea nacional de Quebec el 6 de mayo.

Mariscal Braun jugará sábado contra Olympic

Mariscal Braun -Olympic protagonizarán el sábado, el encuentro central de la jornada oficial de Primera "B" a cumplirse en el estadio "Luis Lastra" de la zona de Sopocachi.

Anoche, el Comité de la Primera "B" aprobó el rol de cotejos que se jugarán este fin de semana:

SABADO 24 de Mayo. Estadio "Luis Lastra" Hrs. 12.10.- Primero de Mayo vs. Universitario, Hrs.: 13.50.- Obrero Royal vs. Unión Maestranza. Hrs: 15. 50.- Mariscal Braun vs. Olympic.

El mismo día en el estadio "Hernando Siles", se medirán los planteles de Atlético Alianza vs. Porvenir.

El domingo 25, se ha programado un solo cotejo en el estadio de Miraflores, Independiente Alas vs. América.

Linares fue suspendido un cotejo

Nicolás Linares de Bolivar, fue suspendido un partido anoche por el Tribunal de Disciplina y Penalidades de la Asociación de Fútbol de La Paz.

Félix Castro de Litoral mereció un castigo mayor, ya que estará inhabilitado dos partidos.

En la Sección Primera "B" se registraron estas sanciones:

Julio Betancourt de Olympic fue suspendido dos partidos, M. Cruz y M. Meruvia, los dos, del Porvenir, también fueron castigados dos partidos.

Los clubes podrán apelar estas sanciones en el plazo reglamentario de las 48 horas.

Sb.135.- PISOPAK
SOLAMENTE POR MAYO
IMPORTADORA FERNANDEZ CASILLA 5174
Jenaro Sanjinés 439 Tel. 64529

Estructura metálica para estadio celeste

A las 11 y 30 de hoy, en la Estación Central, el Club Bolívar exhibirá ante la prensa, la estructura metálica recién llegada con destino a las graderías del estadio de Tembladerani.

Los directivos celestes anunciaron que, hasta fin de semana, los técnicos harán conocer el programa general de trabajos en la cancha mencionada, y que se podrá ya saber, en consecuencia, la fecha de habilitación de ese escenario deportivo para la práctica del fútbol.

Se supo que gran parte de la estructura metálica ya está en nuestra ciudad, y que servirá para levantar tribunas en uno de los sectores del estadio. Como se sabe, uno de los sectores, ya cuenta con graderías de cemento con capacidad aproximada para 8.000 personas.

EXHIBICION DE PELOTA AL CESTO.- Con el auspicio de la Embajada Argentina y la Secretaría de Deportes, se efectuó anoche en el Coliseo la demostración de pelota al cesto a cargo de deportistas argentinas. Después fueron agasajadas en la residencia del Embajador del país

Barcelona de España ganó a Selección tarijeña por 95-69 en buen espectáculo

TARIJA, PRESENCIA 19).- Anoche se presentó en esta ciudad el club Barcelona de España, frente al seleccionado Tarija, ofreciendo gran espectáculo deportivo. Los visitantes ganaron por 95 contra 69. No obstante la diferencia, la selección local tuvo gran actuación, satisfaciendo plenamente a la afición tarijeña. El Coliseo Cerrado "Cuarto Centenario" albergó a más de cuatro mil personas que desde tempranas horas de la mañana formaron filas para ingresar al recinto deportivo. Gran cantidad de personas imposibilitadas de conseguir entradas, presenciaron el partido por circuito cerrado de la televisión universitaria instalada en la plaza Luis de Fuentes. En el equipo de Tarija se destacaron, Franco, Díaz, Barrera, Veramendi, Busnelli y España, quienes desplegaron juego veloz, creando momentos difíciles a los contrincantes españoles en los primeros momentos del partido en que mantenían ventaja favorable.

El Secretario General de Deportes, Guillermo Bulacia Salek y José Rivero Ortiz, Director Departamental de Deportes, dieron comienzo al partido, resaltando las condiciones del equipo visitante.

CRESPO.- El coche Fiat de Oscar Crespo corriendo en la Plaza Villarroel, rumbo a La Cumbre. El chuquisaqueño no pudo terminar el recorrido, abandonando la competencia.

Entregarán trofeos de básquet en el Coliseo

Mañana por la noche, en el Coliseo "Ciudad de La Paz", tendrá lugar un interesante como atractivo programa con motivo de la entrega de premios a los campeones oficiales de la temporada del año 1974, como también la distinción a dirigentes y jugadores de la misma gestión deportiva, que lograron sobresaliente actuación en función conductora de la entidad, y a jugadores que demostraron conducta deportiva.

La nómina de premios es la siguiente:

AL CLUB "INGAVI" CAMPEON

Copa Ing "Jorge Jáuregui Canevaro" (en propiedad), Copa Asociación de Básquetbol y Diploma de Honor "Apertura 1974", Copa Asociación de Básquetbol y Diploma de Honor Campeón, Copa Secretaría de Deportes y Juventudes-Campeón 1974, Diploma de Honor - Categoría Cadetes-Campeón., Diploma de Honor-Categoría Juvenil- Campeón.

AL CLUB "LITORAL SUB CAMPEON

Copa Asociación de Básquetbol y Diploma de Honor "Apertura 1974" Copa Asociación de Básquetbol y Diploma de Honor, Torneo Oficial", Diploma de Honor-Categoría Cadetes-Sub campeón.

AL CLUB GIMNASIA Y ESGRIMA (DAMAS).

Copa Rotativa Casa JORDAN" (En propiedad) Copa-Asociación de Básquetbol y Diploma de Honor-Apertura 1974, Copa Asociación de Básquetbol y Diploma de Honor-Torneo Oficial 1974, Trofeo Secretaría de Deportes y Juventudes Campeón 1974.

AL CLUB MUNICIPAL (DAMAS) SUB CAMPEON

Copa Asociación de Básquetbol y Diploma de Honor - "Apertura 1974" Copa Asociación de Básquetbol y Diploma de Honor Torneo Oficial 1974, Diploma de Honor-Categoría Juvenil Sub Campeón, Diploma de Honor - Categoría Mini básquetbol.

AL CLUB SAN CALIXTO (ASCENSO)

Copa Asociación de Básquetbol y Diploma de Honor-Ascenso 1974

AL COLEGIO TAMAYO

Diploma de Honor brillante actuación en MINI BASQUET

AL SR. JULIO R. AGU

Diploma de Honor constancia de asisten partidos de básquetbol ferentes categorías po años consecutivos.

DIRIGENTES DISTIN DE LA ASOCIAC BASQUETBOL DE L

Sr.- Hugo Barrero "Consejo Central", Sr Quintt "Divisiones I **JUGADORES DISTIN DE 1974**

Sr.- Javier Nuñez d Benavente Club "Inga Betty Saavedra Zacon Gimnasia y Esgrima.

SUPERACION DEP DE 1974

Sr. Jaime Mende "Municipal" Srta. Vidaurre Prado, Ch versitario

Rosario Central viaj hoy a Belo Horizont jugará mañana por C

BUENOS AIRES, 19 (AP).- El equipo de Rosario Central quedó concentrado hoy con vistas al partido que jugará el miércoles con Cruzeiro en Belo Horizonte, Brasil, un partido de la rueda semifinal del torneo Libertadores de América.

La delegación de Rosario Central viajará mañana a las 10.00

La probable alinea equipo argentino será: González, Pascutti, D M. Killer, Aimar, Zavagno, Boveda, C Kempes.

El miércoles vi Brasil el equipo de diente para jugar con el viernes.

CALVIMONTES EN LA META.- El juvenil piloto Víctor Calvimontes que ganó la categoría standard, cruza la meta instalada en La Cumbre finalizando la carrera.

SILVANA
El reloj suizo de confianza
- Distribuidores para Bolivia
LA PRECISION
Casilla 569 Cochabamba

¡¡Aproveche esta gran liquidación!!
Sanitarios a precios de verdadera sorpresa...!!!

Juegos completos en colores y blancos con diferentes tipos de grifería "ferrum".
Inodoros sueltos con tanque
Lavamanos
Lavaplatos de hierro fundido y acero inoxidable con grifería
Tazas turcas para letrinas
Botiquines
Azulejos San Lorenzo en colores
Vidrios planos en todo espesor, catedral, blancos y en colores ventas por mayor, atendemos pedidos en cortes y colocación.
Chapas para puertas
Repuestos para camiones Toyota ventas sólo por mayor.

¡¡¡VISITENOS!!!
Ventas: NIKON S.R.L. Ayacucho 441
Manco Kapac 335

PRESENCIA Juveni
PRESENTA EL JUEVES DE MAYO

PORTADA
"Por la madre que en la tierra me has dado gracias, Señor. Por la madre que en el cielo me has dado gracias, Señor ¡No es posible más amor!

OPINA LA JUVENTUD
- Requiem para un fracaso
- El problema de las vocaciones en Bolivia
- Solicitan nuestra ayuda
- Congratulaciones

LITERATURA BOLIVIANA
- Ismael Sotomayor

DIALOGANDO CON JOVENES MADRES
- Reportaje

SENTIDO DEL CRECIMIENTO HUMANO
- Segundo enfoque

¿QUE CLASE DE MADRE ERES?
- Test

PROBLEMATICA DE LA FAMILIA BOLIVIANA
- Colaboración del "Movimiento Familiar Cristiano"

MENSAJE A NUESTRAS MADRES

LA SEXUALIDAD Y EL HOGAR
- Profundo artículo sobre este delicado tema

VENTANA A LA ACTUALIDAD

EL TOCADISCOS
- Novedades discómanas

FOTO-LENGUAJE
- "El mayor mal no es la pobreza de los desprovistos sino la inconciencia de los saciados" - Lebret

AMISTADES
BIBLIOGRAMA

¡SIEMPRE AGIL, SIEMPRE JUVENIL